

แผนยุทธศาสตร์หรือแผนพัฒนาหน่วยงาน



องค์การบริหารส่วนตำบลวัฒนเมษา
อำเภอรัษฎา จังหวัดตรัง

คำนำ

ตามระเบียบกระทรวงมหาดไทยว่าด้วยการจัดทำแผนพัฒนาขององค์กรปกครองส่วนท้องถิ่น พ.ศ. ๒๕๔๘ และแก้ไขเพิ่มเติม (ฉบับที่ ๓) พ.ศ. ๒๕๖๑ กำหนดให้ท้องถิ่นดำเนินการจัดทำแผนพัฒนาท้องถิ่น เพื่อเป็นแนวทางการพัฒนาของท้องถิ่น โดยแผนพัฒนาสามารถแก้ไข เพิ่มเติมหรือเปลี่ยนแปลงได้ตามความจำเป็นและความเหมาะสม องค์การบริหารส่วนตำบลควนเมา จึงแก้ไขแผนพัฒนาท้องถิ่น (พ.ศ. ๒๕๖๖ - ๒๕๗๐) ครั้งที่ ๑/ ๒๕๖๕ ขึ้น ตามหนังสือกระทรวงมหาดไทย ที่ มท ๐๘๑๐.๓/ว ๖๐๘๖ ลงวันที่ ๑๙ สิงหาคม ๒๕๖๕ เรื่อง ชักซ้อมแนวทางปฏิบัติการใช้แผนพัฒนาท้องถิ่นขององค์กรปกครองส่วนท้องถิ่นเพื่อจัดทำบริการสาธารณะหรือกิจกรรมสาธารณะ กระทรวงมหาดไทย ได้ให้องค์กรปกครองส่วนท้องถิ่นนำเหตุผลในแผนพัฒนาเศรษฐกิจและสังคมแห่งชาติ ฉบับที่ ๑๓ มาจัดทำรายละเอียดที่มีความสอดคล้องหรือเชื่อมโยงกับยุทธศาสตร์ชาติ ๒๐ ปี แผนพัฒนาจังหวัด/กลุ่มจังหวัด/ภาค ยุทธศาสตร์การพัฒนาขององค์กรปกครองส่วนท้องถิ่นในเขตจังหวัด และยุทธศาสตร์องค์กรปกครองส่วนท้องถิ่น ในส่วนที่ ๒ ยุทธศาสตร์ขององค์กรปกครองส่วนท้องถิ่น และส่วนที่ ๓ การนำแผนพัฒนาท้องถิ่นไปสู่การปฏิบัติ โดยเป็นอำนาจของผู้บริหารท้องถิ่นในการดำเนินการตามระเบียบกระทรวงมหาดไทยว่าด้วยการจัดทำแผนพัฒนาขององค์กรปกครองส่วนท้องถิ่น พ.ศ. ๒๕๔๘ และที่แก้ไขเพิ่มเติม ข้อ ๔ และ ข้อ ๒๑ มาดำเนินการโดยอนุโลมและให้ใช้เป็นการแก้ไขแผนพัฒนาท้องถิ่น

แผนพัฒนาท้องถิ่น (พ.ศ. ๒๕๖๖ - ๒๕๗๐) แก้ไข ครั้งที่ ๑/ ๒๕๖๕ จัดทำขึ้นเพื่อประโยชน์ในการดำเนินงานของส่วนราชการ และแก้ปัญหาความจำเป็นเร่งด่วนที่มีผลกระทบต่อความเป็นอยู่ของประชาชนในพื้นที่ด้านสังคม และคุณภาพชีวิต หวังเป็นอย่างยิ่งว่าแผนพัฒนาฯ ฉบับนี้จะเป็นประโยชน์แก่ประชาชนในเขตตำบลควนเมาอย่างสูงสุด

องค์การบริหารส่วนตำบลควนเมา
อำเภอรัษฎา จังหวัดตรัง

บันทึกหลักการและเหตุผล
การแก้ไขแผนพัฒนาท้องถิ่น (พ.ศ.๒๕๖๖-๒๕๗๐) ครั้งที่ ๑/๒๕๖๕
ขององค์การบริหารส่วนตำบลควนเมา

หลักการ

ตามที่ องค์การบริหารส่วนตำบลควนเมาได้ประกาศใช้แผนพัฒนาท้องถิ่น (พ.ศ.๒๕๖๖ - ๒๕๗๐) ขององค์การบริหารส่วนตำบลควนเมา เมื่อวันที่ ๓ กันยายน ๒๕๖๔ เพื่อใช้เป็นแนวทางในการพัฒนา และเป็นกรอบในการจัดทำงบประมาณรายจ่ายประจำปี งบประมาณรายจ่ายเพิ่มเติมและงบประมาณจาก เงิน สละสม นั้น

- ระเบียบกระทรวงมหาดไทยว่าด้วยการจัดทำแผนพัฒนาขององค์กรปกครองส่วนท้องถิ่น พ.ศ.๒๕๔๘ แก้ไขเพิ่มเติม (ฉบับที่ ๒) พ.ศ. ๒๕๕๙ และ (ฉบับที่ ๓) พ.ศ.๒๕๖๑

ข้อ ๔ “การแก้ไข” หมายความว่า การแก้ไขข้อผิดพลาดในแผนพัฒนาท้องถิ่นหรือแผนการ ดำเนินงานให้ถูกต้อง โดยไม่ทำให้วัตถุประสงค์และสาระสำคัญเดิมเปลี่ยนแปลงไป

ข้อ ๒๑ “การแก้ไขแผนพัฒนาท้องถิ่นเป็นอำนาจของผู้บริหารท้องถิ่น

เมื่อผู้บริหารท้องถิ่นเห็นชอบแผนพัฒนาท้องถิ่นที่แก้ไขแล้ว ให้ปิดประกาศให้ประชาชน ทราบโดยเปิดเผยไม่น้อยกว่าสามสิบวันนับแต่วันที่ผู้บริหารท้องถิ่นเห็นชอบ พร้อมแจ้งสภาท้องถิ่น อำเภอ และ จังหวัดทราบด้วย”

- หนังสือกระทรวงมหาดไทย ที่ มท ๐๘๑๐.๓/ว ๖๐๘๖ ลงวันที่ ๑๙ สิงหาคม ๒๕๖๕ เรื่อง ๒๕๖๕ เรื่อง ชักซ้อมแนวทางปฏิบัติการใช้แผนพัฒนาท้องถิ่นขององค์กรปกครองส่วนท้องถิ่นเพื่อจัดทำบริการสาธารณะ หรือกิจกรรมบริการสาธารณะ

การแก้ไขประเด็นยุทธศาสตร์

๑) เป็นการแก้ไขยุทธศาสตร์ชาติ ๒๐ ปี แผนพัฒนาเศรษฐกิจและสังคมแห่งชาติยุทธศาสตร์ จังหวัด ยุทธศาสตร์การพัฒนาขององค์กรปกครองส่วนท้องถิ่นในเขตจังหวัด ยุทธศาสตร์ขององค์กรปกครอง ส่วนท้องถิ่นหรือประเด็นยุทธศาสตร์อื่น ๆ ที่กำหนดขึ้น กลยุทธ์ แผนงาน

๒) เป็นการแก้ไขข้อผิดพลาดให้ถูกต้องโดยไม่ทำให้วัตถุประสงค์และสาระสำคัญเดิม เปลี่ยนแปลงไป หรือเป็นการแก้ไขเพราะ ไม่สอดคล้อง ไม่เชื่อมโยงซึ่งกันและกัน หรือเป็นการเขียนผิดหรือ ลงรายการผิดหรือขาดการลงรายการให้ครบถ้วนตามแบบที่กำหนดไว้ การแก้ไขเป็นอำนาจของผู้บริหารท้องถิ่น และดำเนินการตามแบบที่กระทรวงมหาดไทยกำหนด

เหตุผล

องค์การบริหารส่วนตำบลควนเมา มีความจำเป็นต้องดำเนินการแก้ไขแผนพัฒนาท้องถิ่น (พ.ศ.๒๕๖๖-๒๕๗๐) ให้ถูกต้องตามที่กระทรวงมหาดไทยได้กำหนด ให้องค์กรปกครองส่วนท้องถิ่นนำ หมายเหตุในแผนพัฒนาเศรษฐกิจและสังคมแห่งชาติ ฉบับที่ ๑๓ มาจัดทำรายละเอียดที่มีความสอดคล้อง หรือเชื่อมโยงกับยุทธศาสตร์ชาติ ๒๐ ปี แผนพัฒนาจังหวัด/กลุ่มจังหวัด/ภาค ยุทธศาสตร์การพัฒนาของ องค์กรปกครองส่วนท้องถิ่นในเขตจังหวัด และยุทธศาสตร์องค์กรปกครองส่วนท้องถิ่น ในส่วนที่ ๒ ยุทธศาสตร์ ขององค์กรปกครองส่วนท้องถิ่น และส่วนที่ ๓ การนำแผนพัฒนาท้องถิ่นไปสู่การปฏิบัติ โดยเป็นอำนาจ ของผู้บริหารท้องถิ่นในการดำเนินการตามระเบียบกระทรวงมหาดไทยว่าด้วยการจัดทำแผนพัฒนาของ องค์กรปกครองส่วนท้องถิ่น พ.ศ. ๒๕๔๘ และที่แก้ไขเพิ่มเติม ข้อ ๔ และ ข้อ ๒๑ มาดำเนินการโดยอนุโลม และให้ใช้เป็นการแก้ไขแผนพัฒนาท้องถิ่น ทั้งนี้ ให้ดำเนินการแล้วเสร็จภายใน ๑๒๐วัน นับแต่วันประกาศใน ราชกิจจานุเบกษา กรณีองค์กรปกครองส่วนท้องถิ่นไม่อาจดำเนินการแล้วเสร็จตามเวลาที่กำหนดดังกล่าว ให้ผู้บริหารท้องถิ่นดำเนินการตามที่เห็นสมควร และให้นำแนวทางการดำเนินงานตามหนังสือ กระทรวงมหาดไทย ที่ มท ๐๘๑๐.๓/ว ๑๒๓๙ ลงวันที่ ๒๑ กุมภาพันธ์ ๒๕๖๕ มาเป็นแนวทางในการปฏิบัติ ด้วย รายละเอียดตามหนังสือกระทรวงมหาดไทย ที่ มท ๐๘๑๐.๓/ว ๖๐๘๖ ลงวันที่ ๑๙ สิงหาคม ๒๕๖๕ เรื่อง ชักซ้อมแนวทางปฏิบัติการใช้แผนพัฒนาท้องถิ่นขององค์กรปกครองส่วนท้องถิ่นเพื่อจัดทำบริการ สาธารณะ หรือกิจกรรมสาธารณะ ปัจจุบันได้มีประกาศใช้แผนพัฒนาเศรษฐกิจและสังคมแห่งชาติ ฉบับที่ ๑๓ (พ.ศ. ๒๕๖๖- ๒๕๗๐) ราชกิจจานุเบกษา เมื่อวันที่ ๑ พฤศจิกายน ๒๕๖๕

รายละเอียดแผนพัฒนาท้องถิ่น (พ.ศ. ๒๕๖๖- ๒๕๗๐) แก้ไข ครั้งที่ ๑/๒๕๖๕
องค์การบริหารส่วนตำบลควนเมา อำเภอรัษฎา จังหวัดตรัง

จากแผนพัฒนาท้องถิ่น (พ.ศ. ๒๕๖๖ - ๒๕๗๐)

๑.๒ แผนพัฒนาเศรษฐกิจและสังคมแห่งชาติ ฉบับที่ ๑๒ (หน้า ๑๒)

แก้ไขเป็น

๑.๒ แผนพัฒนาเศรษฐกิจและสังคมแห่งชาติ ฉบับที่ ๑๓

ในการจัดทำแผนพัฒนาท้องถิ่น ต้องมีความเชื่อมโยงของยุทธศาสตร์ในภาพรวม (Strategy linkage) ความเชื่อมโยงในเชิงยุทธศาสตร์ที่เชื่อมต่อกันเพื่อให้เกิดภาพรวม (Overview) การเชื่อมโยงจากจุดหนึ่งไปจุดหนึ่ง ในเชิงยุทธศาสตร์ โดยสามารถนำเข้าสู่รอยต่อที่เข้าหากันได้อย่างกลมกลืนแม้ว่าจะเรียกชื่อที่แตกต่างกันก็ตาม แต่ ก็สามารถเดินทางไปด้วยกันได้ ในเชิงยุทธศาสตร์เป็นการเชื่อมโยงความสัมพันธ์ระหว่างยุทธศาสตร์ระดับมหภาคกับยุทธศาสตร์ขององค์กรปกครองส่วนท้องถิ่น ได้แก่ (๑) ยุทธศาสตร์ชาติ ๒๐ ปี (๒) แผนพัฒนาเศรษฐกิจและสังคมแห่งชาติ (๓) การกำหนดเป้าหมายการพัฒนาที่ยั่งยืน (Sustainable Development Goals: SDGs) (๔) แผนพัฒนาจังหวัด/กลุ่มจังหวัด/ภาค (๕) ยุทธศาสตร์การพัฒนาขององค์กรปกครองส่วนท้องถิ่นในเขตจังหวัด และ (๖) ยุทธศาสตร์ขององค์กรปกครองส่วนท้องถิ่น การกำหนดและการวิเคราะห์ความเชื่อมโยงองค์รวมที่นำไปสู่การพัฒนาท้องถิ่นจากยุทธศาสตร์ทุกระดับ มีความสัมพันธ์หรือเชื่อมโยงกันอย่างไร เพื่อให้การพัฒนาท้องถิ่น สอดคล้องกับยุทธศาสตร์ระดับมหภาคและยุทธศาสตร์ขององค์กรปกครองส่วนท้องถิ่น ประกอบด้วย (๑) วิสัยทัศน์ (๒) ยุทธศาสตร์ (๓) เป้าประสงค์ (๔) ตัวชี้วัด (๕) ค่าเป้าหมาย (๖) กลยุทธ์ และ (๗) จุดยืนทางยุทธศาสตร์ ซึ่งองค์การบริหารส่วนตำบลควนเมา ได้จัดทำแผนพัฒนาท้องถิ่น (พ.ศ. ๒๕๖๖ - ๒๕๗๐) ที่มีความเชื่อมโยงของยุทธศาสตร์ดังกล่าว และเชื่อมโยงกับแผนพัฒนาเศรษฐกิจและสังคมแห่งชาติ ฉบับที่ ๑๓ ด้วย โดยนำจุดหมายในแผนพัฒนาเศรษฐกิจและสังคมแห่งชาติ ฉบับที่ ๑๓ มาจัดทำรายละเอียดที่มีความสอดคล้องหรือเชื่อมโยงกับยุทธศาสตร์ชาติ ๒๐ ปี แผนพัฒนาจังหวัด/กลุ่มจังหวัด/ภาค ยุทธศาสตร์การพัฒนาขององค์กรปกครองส่วนท้องถิ่นในเขตจังหวัด และยุทธศาสตร์องค์กรปกครองส่วนท้องถิ่น ซึ่งมารายละเอียดดังนี้

แผนพัฒนาเศรษฐกิจและสังคมแห่งชาติ ฉบับที่ ๑๓ (พ.ศ. ๒๕๖๖ - ๒๕๗๐) มีสถานะเป็นแผนระดับที่ ๒ ซึ่งเป็นกลไกที่สำคัญในการแปลงยุทธศาสตร์ชาติไปสู่การปฏิบัติ และใช้เป็นกรอบสำหรับการจัดทำแผนระดับที่ ๓ เพื่อให้การดำเนินงานของภาคีการพัฒนาที่เกี่ยวข้องสามารถสนับสนุนการบรรลุเป้าหมายตามยุทธศาสตร์ชาติตามกรอบระยะเวลาที่คาดหวังไว้ได้โดยพระราชบัญญัติสภาพัฒนาการเศรษฐกิจและสังคมแห่งชาติ พ.ศ. ๒๕๖๑ บัญญัติให้แผนพัฒนาเศรษฐกิจและสังคมแห่งชาติ ฉบับที่ ๑๒ มีผลบังคับใช้ถึงวันที่ ๓๐ กันยายน ๒๕๖๕ ส่งผลให้กรอบระยะเวลา ๕ ปีของแผนพัฒนาเศรษฐกิจและสังคมแห่งชาติ ฉบับที่ ๑๓ เริ่มต้น ณ วันที่ ๑ ตุลาคม ๒๕๖๕ ครอบคลุมปีงบประมาณ พ.ศ. ๒๕๖๖ - ๒๕๗๐ ซึ่งเป็นระยะ ๕ ปี ทั้งนี้ การจัดทำแผนพัฒนาฯ ฉบับที่ ๑๓ อยู่บนความตั้งใจที่จะให้แผนมีจุดเน้นและเป้าหมายของการพัฒนาที่เป็นรูปธรรม สามารถบ่งบอกทิศทางพัฒนาที่ชัดเจนที่ประเทศควรมุ่งไปในระยะ ๕ ปี ถัดไป โดยเป็นผลที่เกิดจากกระบวนการสังเคราะห์ข้อมูลอย่างรอบด้าน ทั้งสถานะของทุนในมิติต่างๆ บทเรียนของการพัฒนาที่ผ่านมาตลอดจนการเปลี่ยนแปลงของปัจจัยและเงื่อนไขที่จะมีอิทธิพล

ต่อประเทศ รวมถึงการสนับสนุนให้ภาคีการพัฒนาทุกภาคส่วนเข้ามามีส่วนร่วมในการแลกเปลี่ยนความคิดเห็นอย่างกว้างขวางตั้งแต่ในขั้นตอนการกำหนดกรอบทิศทางของแผนไปจนถึงการยกร่างแผนนอกจากนี้ การจัดทำแผนพัฒนาฯ ฉบับที่ ๑๓ ยังอยู่ในช่วงเวลาที่ทั่วโลก รวมถึงประเทศไทยต้องเผชิญกับข้อจำกัดหลากหลายประการที่เป็นผลสืบเนื่องจากสถานการณ์การแพร่ระบาดของโควิด-๑๙ ซึ่งไม่เพียงแต่ก่อให้เกิดการเจ็บป่วยและเสียชีวิตของประชากร แต่ยังส่งผลให้เกิดเงื่อนไขทางเศรษฐกิจและการดำเนินชีวิตของประชาชนทุกกลุ่ม นอกจากนี้ ในระยะของแผนพัฒนาฯ ฉบับที่ ๑๓ ยังเป็นช่วงเวลาที่แนวโน้มของการพัฒนาของเทคโนโลยีอย่างก้าวกระโดด การเปลี่ยนแปลงสภาพภูมิอากาศที่มีความรุนแรงเพิ่มขึ้นการเป็นสังคมสูงวัยของประเทศไทยและหลายประเทศทั่วโลก ตลอดจนการเปลี่ยนแปลงด้านภูมิรัฐศาสตร์ระหว่างประเทศ ดังนั้น การขับเคลื่อนการพัฒนาประเทศท่ามกลางกระแสแนวโน้มการเปลี่ยนแปลงดังกล่าวจึงต้องให้ความสำคัญกับการเสริมสร้างความเข้มแข็งจากภายในให้สามารถเติบโตต่อไปได้อย่างมั่นคงท่ามกลางความผันแปรที่เกิดขึ้นรอบด้าน และคำนึงถึงผลประโยชน์ของประเทศทั้งทางเศรษฐกิจ สังคมและสิ่งแวดล้อมอย่างยั่งยืน

วัตถุประสงค์และเป้าหมายการพัฒนา

การพัฒนาประเทศในระยะ ๕ ปี ของแผนพัฒนาฯ ฉบับที่ ๑๓ ให้สามารถก้าวข้ามความท้าทายที่เป็นอุปสรรคต่อการบรรลุเป้าหมายตามยุทธศาสตร์ชาติ จำเป็นจะต้องเร่งแก้ไขจุดอ่อนและข้อจำกัดของประเทศที่มีอยู่เดิม รวมทั้งเพิ่มศักยภาพในการรับมือกับความเสี่ยงสำคัญที่มาจาก การเปลี่ยนแปลงของบริบททั้งจากภายนอกและภายใน ตลอดจนการเสริมสร้างความสามารถในการสร้างสรรค์ประโยชน์จากโอกาสที่เกิดขึ้นได้อย่างเหมาะสมและทันท่วงที ด้วยเหตุนี้ การกำหนดทิศทางการพัฒนาประเทศในระยะของแผนพัฒนาฯ ฉบับที่ ๑๓ จึงมีวัตถุประสงค์เพื่อ พลิกโฉมประเทศไทยสู่ “สังคมก้าวหน้า เศรษฐกิจสร้างมูลค่าอย่างยั่งยืน” ซึ่งหมายถึง การสร้างการเปลี่ยนแปลงที่ครอบคลุมตั้งแต่ระดับโครงสร้าง นโยบาย และกลไก เพื่อมุ่งเสริมสร้างสังคมที่ก้าวทันพลวัตของโลก และเกื้อหนุนให้คนไทยมีโอกาสที่จะพัฒนาตนเองได้อย่างเต็มศักยภาพ พร้อมกับการยกระดับกิจกรรมการผลิต และการให้บริการให้สามารถสร้างมูลค่าเพิ่มที่สูงขึ้น โดยอยู่บนพื้นฐานของความยั่งยืนทางสิ่งแวดล้อม เพื่อให้เป็นไปตามวัตถุประสงค์ข้างต้น แผนพัฒนาฯ ฉบับที่ ๑๓ จึงได้กำหนดเป้าหมายหลักของการพัฒนาจำนวน ๕ ประการ ประกอบด้วย

๑. การปรับโครงสร้างภาคการผลิตและบริการสู่เศรษฐกิจฐานนวัตกรรม
๒. การพัฒนาคนสำหรับโลกยุคใหม่
๓. การมุ่งสู่สังคมแห่งโอกาสและความเป็นธรรม
๔. การเปลี่ยนผ่านการผลิตและบริโภคไปสู่ความยั่งยืน
๕. การเสริมสร้างความสามารถของประเทศในการรับมือกับการเปลี่ยนแปลงและความเสี่ยงภายใต้บริบทโลกใหม่

เพื่อถ่ายทอดเป้าหมายหลักไปสู่ภาพของการขับเคลื่อนที่ชัดเจนในลักษณะของวาระการพัฒนาที่เอื้อให้เกิดการทำงานร่วมกันของหลายหน่วยงานและหลายภาคส่วน ในการผลักดันการพัฒนาเรื่องใดเรื่องหนึ่งให้เกิดผลได้อย่างเป็นรูปธรรม แผนพัฒนาฯ ฉบับที่ ๑๓ จึงได้กำหนดจุดหมายการพัฒนา จำนวน ๑๓ หมุดหมาย ซึ่งเป็นการบ่งบอกถึงสิ่งที่ประเทศไทยปรารถนาจะ “เป็น” หรือมุ่งหวังจะ “มี” เพื่อสะท้อนประเด็นการพัฒนาที่มี

ลำดับความสำคัญสูงต่อการพลิกโฉมประเทศไทยสู่ “สังคมก้าวหน้า เศรษฐกิจสร้างมูลค่าอย่างยั่งยืน” โดยหมวดหมายทั้ง ๑๓ ประการ แบ่งออกได้เป็น ๔ มิติ ดังนี้

๑. มิติภาคการผลิตและบริการเป้าหมาย ประกอบไปด้วย

- หมวดหมายที่ ๑ ไทยเป็นประเทศชั้นนำด้านสินค้าเกษตรและเกษตรแปรรูปมูลค่าสูง
- หมวดหมายที่ ๒ ไทยเป็นจุดหมายของการท่องเที่ยวที่เน้นคุณภาพและความยั่งยืน
- หมวดหมายที่ ๓ ไทยเป็นฐานการผลิตยานยนต์ไฟฟ้าที่สำคัญของโลก
- หมวดหมายที่ ๔ ไทยเป็นศูนย์กลางทางการแพทย์และสุขภาพมูลค่าสูง
- หมวดหมายที่ ๕ ไทยเป็นประตูการค้าการลงทุนและยุทธศาสตร์ทางโลจิสติกส์ที่สำคัญของภูมิภาค
- หมวดหมายที่ ๖ ไทยเป็นศูนย์กลางอุตสาหกรรมอิเล็กทรอนิกส์อัจฉริยะและอุตสาหกรรมดิจิทัลของอาเซียน

๒. มิติโอกาสและความเสมอภาคทางเศรษฐกิจและสังคม ประกอบไปด้วย

- หมวดหมายที่ ๗ ไทยมีวิสาหกิจขนาดกลางและขนาดย่อมที่เข้มแข็ง มีศักยภาพสูง และสามารถแข่งขันได้
- หมวดหมายที่ ๘ ไทยมีพื้นที่และเมืองอัจฉริยะที่น่าอยู่ ปลอดภัย เด็ดขาดได้อย่างยั่งยืน
- หมวดหมายที่ ๙ ไทยมีความยากจนข้ามรุ่นลดลง และมีความคุ้มครองทางสังคมที่เพียงพอเหมาะสม

๓. มิติความยั่งยืนของทรัพยากรธรรมชาติและสิ่งแวดล้อม

- หมวดหมายที่ ๑๐ ไทยมีเศรษฐกิจหมุนเวียนและสังคมคาร์บอนต่ำ
- หมวดหมายที่ ๑๑ ไทยสามารถลดความเสี่ยงและผลกระทบจากภัยธรรมชาติและ การเปลี่ยนแปลงสภาพภูมิอากาศ

๔. มิติปัจจัยผลักดันการพลิกโฉมประเทศ

- หมวดหมายที่ ๑๒ ไทยมีกำลังคนสมรรถนะสูง มุ่งเรียนรู้อย่างต่อเนื่อง ตอบโจทย์การพัฒนาแห่งอนาคต
- หมวดหมายที่ ๑๓ ไทยมีภาครัฐที่ทันสมัย มีประสิทธิภาพ และตอบโจทย์ประชาชน



โดยหมุดหมายการพัฒนาที่กำหนดขึ้นเป็นประเด็นที่มีลักษณะเชิงบูรณาการที่ครอบคลุมการพัฒนา ตั้งแต่ในระดับต้นน้ำจนถึงปลายน้ำ และสามารถนำไปสู่ผลพัฒนาทั้งในมิติเศรษฐกิจ สังคม ทรัพยากรธรรมชาติ และสิ่งแวดล้อมไปพร้อม ๆ กัน ทำให้หมุดหมายแต่ละประการสามารถสนับสนุนเป้าหมายหลักได้มากกว่าหนึ่งข้อ นอกจากนี้ การพัฒนาภายใต้แต่ละหมุดหมายไม่ได้แยกขาดจากกัน แต่มีการสนับสนุนหรือเอื้อประโยชน์ซึ่งกัน และกัน

ความเชื่อมโยงระหว่างหมุดหมายการพัฒนา กับ เป้าหมายหลัก



ในอนุภูมิภาคให้ครอบคลุมภูมิภาคอาเซียน เอเชียตะวันออกและเอเชียใต้ และประเทศไทยเป็นหุ้นส่วนการพัฒนาที่สำคัญทั้งในทุกระดับ

1.3 แผนพัฒนาภาค/แผนพัฒนากลุ่มจังหวัด/แผนจังหวัด

➤ แผนพัฒนากลุ่มจังหวัดภาคใต้ฝั่งอันดามัน (ระนอง พังงา ภูเก็ต กระบี่ ตรัง)

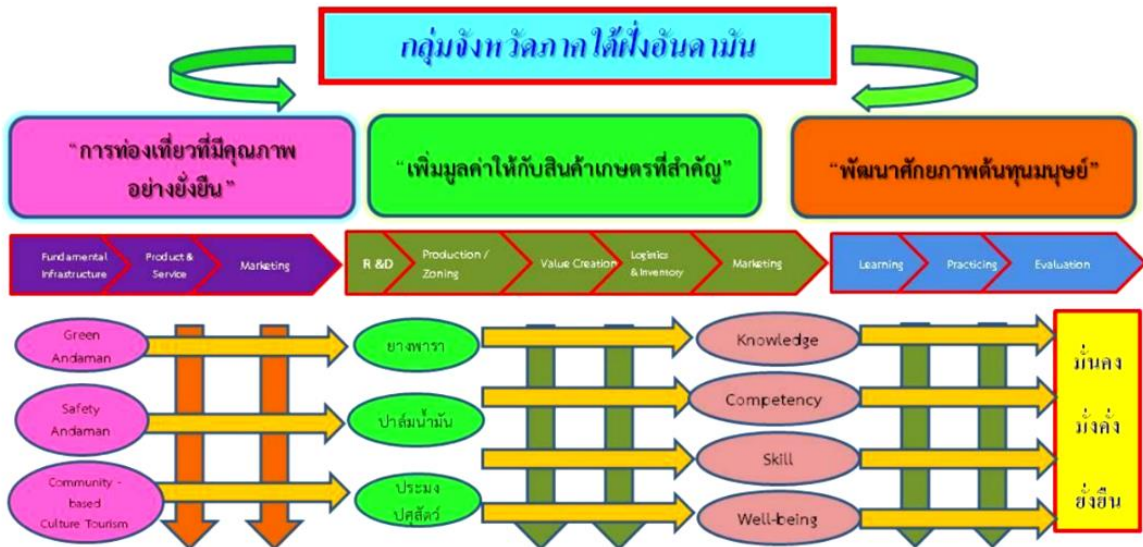

❖ วิสัยทัศน์

“การท่องเที่ยวทางทะเลที่มีคุณภาพระดับโลก
บนฐานความเข้มแข็งของภาคเกษตรและชุมชนอย่างยั่งยืน”

❖ พันธกิจ

1. มุ่งเน้นการบริหารจัดการด้านการท่องเที่ยวให้ได้มาตรฐานโดยยึดหลัก “สะอาด สะอาด ปลอดภัย” มุ่งสู่อันดามันเมืองอัจฉริยะและน่าอยู่ (Andaman Smart and Livable City) และส่งเสริมด้านการตลาดประชาสัมพันธ์ พื้นที่การท่องเที่ยวให้กระจายไปสู่ชุมชนและท้องถิ่นอย่างทั่วถึงเพื่อยกระดับรายได้จากการท่องเที่ยว
2. เสริมสร้างความเข้มแข็งภาคการเกษตรให้เติบโตอย่างเต็มศักยภาพ เพื่อสร้างรายได้ให้กับพื้นที่อย่างต่อเนื่องและยั่งยืน
3. พัฒนาและเพิ่มศักยภาพทรัพยากรบุคคลทั้งภาคการท่องเที่ยวและเกษตร ให้ก้าวทันเทคโนโลยีและนำเทคโนโลยีมาใช้เพื่อยกระดับประสิทธิภาพ การทำงานให้สูงขึ้น นำไปสู่การขับเคลื่อนงานให้บรรลุตามวัตถุประสงค์
4. บริหารจัดการทรัพยากรธรรมชาติสิ่งแวดล้อมเพื่อรักษาความสมดุลของระบบนิเวศ และรักษาความเป็นอัตลักษณ์ของอันดามัน

❖ กรอบยุทธศาสตร์การพัฒนากลุ่มจังหวัดภาคใต้ฝั่งอันดามัน

ยุทธศาสตร์ที่ 1 : พัฒนาการท่องเที่ยวทางทะเลที่มีคุณภาพระดับโลก อย่างยั่งยืน

เป็นการพัฒนาและรักษาฐานการเป็นศูนย์กลางการท่องเที่ยวให้ได้มาตรฐาน โดยเน้นการสร้างรายได้ การท่องเที่ยวอย่างยั่งยืน โดยมีกลยุทธ์การพัฒนาแหล่งท่องเที่ยว และส่งเสริมการจัดกิจกรรมการท่องเที่ยวให้สอดคล้องกับอัตลักษณ์ เชื่อมโยงวิถีชีวิต วัฒนธรรม และภูมิปัญญาท้องถิ่น โดยคำนึงถึงความอุดมสมบูรณ์ของทรัพยากรธรรมชาติ และความสามารถในการรองรับนักท่องเที่ยว (Carrying Capacity) เพื่อให้การท่องเที่ยวเป็นการท่องเที่ยวอย่างมีคุณภาพมากกว่าการเน้นในเชิงปริมาณ การนำเทคโนโลยีขั้นสูงมาใช้เพื่อมุ่งสู่ความเป็นอันดามันเมืองอัจฉริยะและน่าอยู่ (Andaman Smart and Livable City) พร้อมกันนั้นยังส่งเสริมให้ชุมชนได้เข้ามามีบทบาทสำคัญในการบริหารจัดการการท่องเที่ยว และมีความเป็นเจ้าของการท่องเที่ยวในพื้นที่ ควบคู่ไปกับการสร้างความมั่นคงและปลอดภัยในชีวิตและทรัพย์สินของทั้งนักท่องเที่ยวและประชากรที่อาศัยอยู่ในกลุ่มจังหวัดอันดามัน

ยุทธศาสตร์ที่ 2 : การสร้างมูลค่าเพิ่มให้สินค้าเกษตร ประมง และปศุสัตว์ ที่มีศักยภาพในพื้นที่ เพื่อให้ชุมชนเกิดความเข้มแข็งอย่างยั่งยืน

ส่งเสริมการรวมกลุ่มและให้องค์ความรู้แก่เกษตรกรทั้งด้านการผลิตและการตลาดโดยนำเทคโนโลยีมาใช้ เพื่อสร้างความเข้มแข็งให้สถาบันเกษตรกร และนำนวัตกรรมมาต่อยอดด้านการแปรรูปและเพิ่มผลผลิตโดยเน้นที่พืชเศรษฐกิจหลักของกลุ่มจังหวัด ได้แก่ ปาล์มน้ำมัน ยางพารา และเพิ่มมูลค่าผลิตทางการประมง และปศุสัตว์และลดต้นทุนการผลิต เพื่อสร้างรายได้ให้เกษตรกร และเพิ่มกลุ่มเกษตรกรรายใหม่ที่มีคุณภาพ และมีความพร้อมต่อการพัฒนากลุ่มจังหวัดภาคใต้ฝั่งอันดามันเพื่อสร้างฐานการเป็นครัวของโลก และส่งเสริมพัฒนาผู้ประกอบการด้านการอุตสาหกรรมอาหารและ แปรรูปผลผลิตเพื่อสร้างฐานความเข้มแข็งทางด้านเศรษฐกิจ

ยุทธศาสตร์ที่ 3 : เสริมสร้างและพัฒนาศักยภาพต้นทุนมนุษย์เพื่อนำไปสู่การพัฒนาที่ยั่งยืน

การพัฒนาบุคลากรในภาคการท่องเที่ยวและภาคเกษตรนั้น เป็นสิ่งที่จำเป็นอย่างยิ่ง เนื่องจาก ในปัจจุบันพื้นที่กลุ่มจังหวัดภาคใต้ฝั่งอันดามัน มีการเจริญเติบโตทางเศรษฐกิจอย่างต่อเนื่องโดยเฉพาะภาคการท่องเที่ยว ประกอบกับ การพัฒนานวัตกรรมเพื่อนำเทคโนโลยีขั้นสูงมาใช้ในการทำงานอย่างมีประสิทธิภาพ รวมทั้งการพัฒนานวัตกรรมจากองค์ความรู้ที่มีเพื่อเพิ่มมูลค่าทางเศรษฐกิจและสังคมในทุกมิติ

➤ แผนพัฒนาจังหวัดตรง

❖ วิสัยทัศน์จังหวัดตรง

"เมืองแห่งคุณภาพชีวิตที่ดี และยั่งยืน"

❖ พันธกิจของจังหวัดตรง

1. มุ่งสร้างศักยภาพทางเศรษฐกิจด้านเกษตรกรรม อุตสาหกรรม และการท่องเที่ยว ให้มีความมั่นคงและมีความรับผิดชอบต่อสังคม

2. พัฒนาสังคม การศึกษา และคุณภาพชีวิตของประชาชนให้มีความมั่นคง สามารถดำรงชีวิตได้
อย่างมีคุณภาพ

3. บริหารจัดการทรัพยากรธรรมชาติให้ยั่งยืนและสร้างสิ่งแวดล้อมที่ดีบนความหลากหลายทาง
ชีวภาพ

4. ส่งเสริมการขับเคลื่อนการพัฒนาตามปรัชญาเศรษฐกิจพอเพียงในทุกภาคส่วน

5. เสริมสร้างธรรมาภิบาลในการบริหารจัดการภาครัฐ

❖ เป้าประสงค์รวม

1. เศรษฐกิจของจังหวัดขยายตัวอย่างมั่นคงและยั่งยืน

2. ยกระดับคุณภาพชีวิตของประชาชน สร้างความเข้มแข็งทางสังคมและ ส่งเสริมการศึกษา
เรียนรู้อย่างมีคุณภาพ

3. ฐานทรัพยากรธรรมชาติมีความสมบูรณ์และมีสิ่งแวดล้อมที่ดี ตลอดจนมีการ
บริหารจัดการแบบบูรณาการ

❖ ประเด็นการพัฒนา / ยุทธศาสตร์การพัฒนาจังหวัด

1. สร้างฐานเศรษฐกิจของจังหวัดด้านเกษตรกรรมและอุตสาหกรรมที่มั่นคงและยั่งยืน

2. ส่งเสริมและพัฒนการท่องเที่ยวให้ได้มาตรฐานและมีคุณภาพเพื่อสร้างรายได้ให้เติบโตอย่าง
ต่อเนื่อง

3. เสริมสร้างความมั่นคงทางสังคม พัฒนาคุณภาพชีวิตและการศึกษาเรียนรู้อย่างมีคุณภาพ

4. บริหารจัดการทรัพยากรธรรมชาติ สิ่งแวดล้อม สัตว์ทะเลหายากและพลังงานอย่างเหมาะสม
กับชุมชน/พื้นที่ และมีความยั่งยืน

1.4 ยุทธศาสตร์การพัฒนาขององค์กรปกครองส่วนท้องถิ่นในเขตจังหวัด (พ.ศ.2566-2570)

➤ วิสัยทัศน์การพัฒนาขององค์กรปกครองส่วนท้องถิ่นในเขตจังหวัดตั้ง

“เป็นองค์กรหลักในการประสานพัฒนาท้องถิ่นและชุมชน

มุ่งเน้นการมีส่วนร่วมเชิงคุณภาพ

สืบสานภูมิปัญญา

สู่การพัฒนาเศรษฐกิจ สังคม สิ่งแวดล้อม และความสุขสู่ประชาชนอย่างยั่งยืน”

➤ ยุทธศาสตร์การพัฒนาและแนวทางการพัฒนาขององค์กรปกครองส่วนท้องถิ่นในเขตจังหวัดตั้ง

(พ.ศ.2566 - 2570) ประกอบด้วย

1. ยุทธศาสตร์การพัฒนาด้านโครงสร้างพื้นฐานควบคู่การท่องเที่ยวเชิงอนุรักษ์

แนวทางการพัฒนา :

- 1.ก่อสร้างปรับปรุงบำรุงรักษา ถนน สะพาน ทางเท้าและท่าเทียบเรือ ขยายเขตและติดตั้งไฟฟ้าแสงสว่างสาธารณะ
- 1.2 พัฒนาระบบจราจร
- 1.3 พัฒนาและจัดหาแหล่งน้ำ เพื่ออุปโภคบริโภค
- 1.4 พัฒนาระบบขนส่ง
- 1.5 พัฒนางานวางผังเมือง
- 1.6 ก่อสร้างปรับปรุงระบบคมนาคมสู่แหล่งท่องเที่ยว
- 1.7 เพิ่มศักยภาพการพัฒนาแหล่งท่องเที่ยวให้เป็นมารีน่าแห่งอันดามันและการท่องเที่ยวชุมชน
- 1.8 การส่งเสริมความรู้ประเพณี และวัฒนธรรมท้องถิ่นสู่ชาวต่างชาติ ที่มีอยู่ในจังหวัดตั้ง
- 1.9 ส่งเสริมการท่องเที่ยวโดยชุมชน

ฯลฯ

2. ยุทธศาสตร์การพัฒนาด้านคุณภาพชีวิตและส่งเสริมการศึกษาเรียนรู้แบบองค์รวม

แนวทางการพัฒนา :

- 2.1 ส่งเสริมการจัดสวัสดิการและนันทนาการ
- 2.2 ส่งเสริมสุขภาพอนามัยของประชาชน
- 2.3 การรักษาความปลอดภัยในชีวิตและทรัพย์สินของ ประชาชน
- 2.4 พัฒนาศักยภาพบุคคลากร
- 2.5 ส่งเสริมและสนับสนุนการจัดเก็บข้อมูล การวิจัยการใช้ข้อมูลประชาสัมพันธ
- 2.6 ส่งเสริมการศึกษาของประชาชนทุกระดับ
- 2.7 เพิ่มช่องทางในการรับรู้ข่าวสารให้แก่ประชาชน

ฯลฯ

3. ยุทธศาสตร์การพัฒนาและส่งเสริมการมีส่วนร่วมของประชาชนสู่ระดับฐานราก

แนวทางการพัฒนา :

- 3.1 ส่งเสริมการมีส่วนร่วมของประชาชน
- 3.2 ส่งเสริมระบบป้องกันและบรรเทาสาธารณภัย
- 3.3 พัฒนาระบบบริหารจัดการของหน่วยงาน
- 3.4 สนับสนุนให้มีการประชุมงานระหว่างองค์กรปกครองส่วนท้องถิ่น ประชาชน และชุมชน ฯลฯ

4. ยุทธศาสตร์การพัฒนาด้านการอนุรักษ์พลังงานและการจัดการทรัพยากรธรรมชาติและสิ่งแวดล้อมอย่างยั่งยืน
แนวทางการพัฒนา :
 - 4.1 สร้างจิตสำนึกและความตระหนักในการจัดการ ทรัพยากรธรรมชาติและสิ่งแวดล้อม
 - 4.2 ฝึกระวังและฟื้นฟูธรรมชาติและสิ่งแวดล้อม
 - 4.3 บำบัดและฟื้นฟูธรรมชาติและสิ่งแวดล้อม
 - 4.4 จัดระบบบำบัดน้ำเสีย
 - 4.5 บำบัดและจัดการขยะ
 - 4.6 ส่งเสริมและสร้างจิตสำนึกการอนุรักษ์พลังงาน

5. ยุทธศาสตร์การพัฒนาด้านอนุรักษ์และส่งเสริมประเพณี วัฒนธรรม และภูมิปัญญาท้องถิ่น
แนวทางการพัฒนา :
 - 5.1 ส่งเสริมศาสนา ศิลปะ วัฒนธรรมและประเพณีภูมิปัญญาท้องถิ่น

6. ยุทธศาสตร์การพัฒนาด้านการอยู่ดีมีสุขของท้องถิ่น
แนวทางการพัฒนา :
 - 6.1 สนับสนุนและส่งเสริมเพื่อสร้างความเข้มแข็งให้กับเกษตรกรรายย่อยในภาคการเกษตร โดยใช้ปรัชญาเศรษฐกิจพอเพียง
 - 6.2 พัฒนาและส่งเสริมอาชีพให้กับประชาชน
 - 6.3 สนับสนุนการจัดบริการเพื่ออำนวยความสะดวกให้แก่ประชาชน
 - 6.4 สนับสนุนการพัฒนาเศรษฐกิจฐานราก
 - 6.5 ส่งเสริมการจัดการความรู้ เพื่อการพัฒนาชุมชนท้องถิ่นอย่างยั่งยืน

7. ยุทธศาสตร์การพัฒนาด้านการเมือง การบริหารและการพัฒนาบุคลากรของท้องถิ่น
แนวทางการพัฒนา :
 - 7.1 สนับสนุนการพัฒนาองค์กรปกครองส่วนท้องถิ่น ตามแนวทางการบริหารจัดการที่ดี

(2.) ยุทธศาสตร์ขององค์การบริหารส่วนตำบลควนเมา

2.1 วิสัยทัศน์การพัฒนาขององค์การบริหารส่วนตำบลควนเมา

“การศึกษาดี ชุมชนมีสุข ตำบลน่าอยู่”

➤ พันธกิจการพัฒนาองค์การบริหารส่วนตำบลควนเมา

1. จัดให้มีและบำรุงรักษาทางบกและทางน้ำ
2. บำรุงการไฟฟ้าและแสงสว่าง
3. จัดให้มีน้ำเพื่อการอุปโภค บริโภคและการเกษตร
4. ส่งเสริมการศึกษาและสร้างเครือข่ายการเรียนรู้
5. บำรุงและส่งเสริมการประกอบอาชีพของประชาชน

6. ให้มีและบำรุงการท่องเที่ยว การพักผ่อนหย่อนใจและสวนสาธารณะ
7. ป้องกันโรคและระงับโรคติดต่อ
8. ส่งเสริมการพัฒนา เด็ก สตรี เยาวชน ผู้สูงอายุและผู้พิการ
9. คุ่มครอง ดูแล บำรุงรักษาทรัพยากรธรรมชาติและสิ่งแวดล้อม
10. บำรุงรักษาศิลปะ จารีตประเพณีและภูมิปัญญาท้องถิ่น
11. จัดให้มีเครื่องมือ เครื่องใช้ที่เพียงพอต่อการให้บริการประชาชน

จุดมุ่งหมาย

1. ระบบโครงสร้างพื้นฐาน สะดวกทั่วถึงและเพียงพอ
2. เด็ก เยาวชนที่ขาดโอกาสทางการศึกษา มีช่องทางโอกาสทางการศึกษา มีช่องทางและโอกาสเข้าสู่ระบบการศึกษาเพิ่มขึ้น
3. ประชาชนมีอาชีพและรายได้เพียงพอ
4. แหล่งท่องเที่ยวทางธรรมชาติได้รับการพัฒนาอย่างเหมาะสม สอดคล้องกับศักยภาพของพื้นที่
5. ประชาชนมีคุณภาพชีวิตที่ดีขึ้น
6. ทรัพยากรธรรมชาติและสิ่งแวดล้อมได้รับการคุ้มครอง ดูแล และบำรุงรักษา
7. ศิลปะวัฒนธรรม จารีตประเพณีและภูมิปัญญาท้องถิ่น ได้รับการอนุรักษ์และสืบทอด
8. การให้บริการประชาชนเป็นไปอย่างมีประสิทธิภาพและประสิทธิผล

2.2 ยุทธศาสตร์การพัฒนา

- ยุทธศาสตร์ที่ 1 การพัฒนาด้านโครงสร้าง พื้นฐานควบคู่การท่องเที่ยวเชิงอนุรักษ์
- ยุทธศาสตร์ที่ 2 การพัฒนาด้านคุณภาพชีวิตและส่งเสริมการเรียนรู้แบบองค์รวม
- ยุทธศาสตร์ที่ 3 การพัฒนาและส่งเสริมการมีส่วนร่วมของประชาชนและการบริหารจัดการที่ทันสมัย
- ยุทธศาสตร์ที่ 4 การพัฒนาด้านการอนุรักษ์พลังงานและการจัดการทรัพยากรธรรมชาติและสิ่งแวดล้อมอย่างยั่งยืน
- ยุทธศาสตร์ที่ 5 การพัฒนาด้านการอนุรักษ์และส่งเสริมประเพณี วัฒนธรรมและภูมิปัญญาท้องถิ่น
- ยุทธศาสตร์ที่ 6 การพัฒนาด้านการอยู่ดีมีสุขของท้องถิ่น

- ๒๒ -

2.3 เป้าประสงค์

1. การคมนาคมมีความสะดวกรวดเร็ว ปลอดภัย
2. ประชาชนมีน้ำสำหรับอุปโภค บริโภค
3. ติดตั้งไฟฟ้าสาธารณะส่องสว่าง
4. สนับสนุนการประกอบอาชีพ
5. ประชาชนมีการศึกษาที่ดีขึ้น
6. วัฒนธรรม ประเพณีมีการสืบทอด
7. ลดปัญหาขยะตกค้าง และสิ่งแวดล้อมที่ดี
8. ประชาชนมีคุณภาพชีวิตที่ดี

2.4 ตัวชี้วัด

1. มีการคมนาคม ที่ได้มาตรฐาน มีความสะดวก ปลอดภัย
2. มีน้ำสำหรับอุปโภค บริโภคเพียงพอ
3. จำนวนไฟฟ้าสาธารณะที่ได้ติดตั้ง
4. ประชาชนมีฐานะความเป็นอยู่ดีขึ้น

5. ร้อยละประชากรที่ขาดโอกาสการศึกษาได้รับการพัฒนา
6. การมีส่วนร่วมในการทำนุบำรุงศาสนา ส่งเสริม อนุรักษ์ประเพณี และภูมิปัญญาท้องถิ่น
7. ปัญหาด้านขยะมูลฝอย สิ่งปฏิกูลและมลพิษลดลง
8. คุณภาพชีวิตของประชาชนดีขึ้น

2.5 ค่าเป้าหมาย

1. จำนวนเส้นทางคมนาคม ที่ได้รับการพัฒนาปีละ 3 สายทาง
2. จำนวนระบบประปาที่ได้รับการก่อสร้าง/บำรุงรักษา ปีละ 2 โครงการ
3. จำนวนไฟฟ้าสาธารณะภายในตำบลที่เพิ่มขึ้นปีละไม่น้อยกว่า 1 จุด
4. ประชาชนมีรายได้เฉลี่ยไม่น้อยกว่า 30,000 บาทต่อปี
5. ร้อยละประชากรที่ขาดโอกาสทางการศึกษาที่ได้พัฒนา เพิ่มขึ้น 10%
6. จำนวนโครงการที่ดำเนินการด้านบำรุงศาสนา ประเพณีและภูมิปัญญาท้องถิ่น ปีละ 3 โครงการ
7. จำนวนโครงการด้านบริหารจัดการขยะมูลฝอย สิ่งปฏิกูลและมลพิษ ปีละ 2 โครงการ
8. จำนวนกิจกรรมที่ส่งเสริมคุณภาพชีวิต ปีละ 3 กิจกรรม

2.6 กลยุทธ์

1. บูรณาการพัฒนาโครงสร้างพื้นฐานให้ได้มาตรฐาน
2. พัฒนาและจัดหาแหล่งน้ำ เพื่ออุปโภคบริโภค
3. พัฒนาระบบไฟฟ้าสาธารณะให้ทั่วถึง เพียงพอ เพื่อความปลอดภัยในชีวิตและทรัพย์สินของ ประชาชน
4. พัฒนาด้านเศรษฐกิจ การประกอบอาชีพ และส่งเสริมการดำเนินงานตามหลักปรัชญาเศรษฐกิจพอเพียง
5. พัฒนาคุณภาพชีวิตประชาชนทุกกลุ่มวัย
6. ขยายโอกาส เพิ่มช่องทางการเรียนรู้ สนับสนุนการจัดการศึกษาให้ได้มาตรฐาน
7. ส่งเสริมศาสนา วัฒนธรรม ประเพณี ภูมิปัญญาท้องถิ่น
8. ส่งเสริมการมีส่วนร่วมในการบริหารจัดการทรัพยากรธรรมชาติและ สิ่งแวดล้อมแบบมีส่วนร่วม
9. ปลูกฝังและสร้างจิตสำนึกการจัดการขยะให้ประชาชนในท้องถิ่น
10. พัฒนาศักยภาพการบริหารจัดการขององค์กร
11. ส่งเสริมประชาธิปไตย ความเสมอภาค สิทธิเสรีภาพและการมีส่วนร่วมในการพัฒนาท้องถิ่น
12. ส่งเสริมกระบวนการมีส่วนร่วมในการปกป้องเทิดทูนสถาบันหลักของชาติ

2.7 จุดยืนยุทธศาสตร์ (Positioning) ขององค์การบริหารส่วนตำบลควนเมา

องค์การบริหารส่วนตำบลควนเมา กำหนดจุดยืนทางยุทธศาสตร์ (Positioning) คือ “การศึกษาดี ชุมชนมีสุข ตำบลน่าอยู่” การกำหนดตำแหน่งจุดยืนทางยุทธศาสตร์ (Positioning) ขององค์การบริหารส่วนตำบลควนเมา เชื่อมโยงยุทธศาสตร์ที่สำคัญของ ยุทธศาสตร์ชาติ 20 ปี แผนพัฒนาเศรษฐกิจและสังคมแห่งชาติฉบับที่ 12 ยุทธศาสตร์กลุ่มจังหวัด ยุทธศาสตร์การพัฒนาจังหวัด จะเห็นได้ว่ามีความเชื่อมโยงกันอย่างชัดเจนในการนำมาเป็นแนวทางกำหนดประเด็นยุทธศาสตร์การพัฒนาขององค์การบริหารตำบลควนเมา ซึ่งการกำหนดประเด็นยุทธศาสตร์การพัฒนาที่ชัดเจนจะเป็นการเตรียมการพัฒนา เป็นการนำภูมิคุ้มกันที่มีอยู่เพื่อสร้างความเข้มแข็งอย่างยั่งยืน โดยให้ความสำคัญกับการพัฒนาโครงสร้างพื้นฐานและระบบสาธารณูปโภค การพัฒนาด้านการศึกษา เศรษฐกิจภายในตำบล เพื่อเป็นฐานรากในการพัฒนาเสริมสร้างความเข้มแข็งของกลุ่มอาชีพ ให้เป็นพลังขับเคลื่อนการพัฒนาเศรษฐกิจและสังคมของตำบล

2..8 ความเชื่อมโยงของยุทธศาสตร์ในภาพรวม

1) ยุทธศาสตร์การพัฒนาขององค์การบริหารส่วนตำบลควนเมา (พ.ศ. 2566 – 2570)

ยุทธศาสตร์การพัฒนาขององค์การบริหารส่วนตำบลควนเมา (พ.ศ. 2566 – 2570) ประกอบด้วย 6 ยุทธศาสตร์ดังนี้

1. ยุทธศาสตร์การพัฒนาด้านโครงสร้างพื้นฐานควบคู่การท่องเที่ยวเชิงอนุรักษ์
2. ยุทธศาสตร์การพัฒนาด้านคุณภาพชีวิตและส่งเสริมการศึกษาเรียนรู้แบบองค์รวม
3. ยุทธศาสตร์การพัฒนาและส่งเสริมการมีส่วนร่วมของประชาชนและการบริหารจัดการที่ทันสมัย
4. ยุทธศาสตร์การพัฒนาด้านการอนุรักษ์พลังงานและการจัดการทรัพยากรธรรมชาติและสิ่งแวดล้อมอย่างยั่งยืน
5. ยุทธศาสตร์การพัฒนาด้านอนุรักษ์และส่งเสริมประเพณี วัฒนธรรมและภูมิปัญญาท้องถิ่นที่ทันสมัย
6. ยุทธศาสตร์การพัฒนาด้านการอยู่ดีมีสุขของท้องถิ่น

ยุทธศาสตร์การพัฒนาขององค์การบริหารส่วนตำบลควนเมา ทั้ง 6 ยุทธศาสตร์ ข้างต้น มีความเชื่อมโยงและสอดคล้องกับยุทธศาสตร์ชาติ 20 ปี แผนพัฒนาเศรษฐกิจและสังคมแห่งชาติฉบับที่ 12 ยุทธศาสตร์กลุ่มจังหวัด ยุทธศาสตร์การพัฒนาจังหวัด ยุทธศาสตร์การพัฒนาขององค์การปกครองส่วนท้องถิ่นในเขตจังหวัด โดยมีเป้าหมายสำคัญที่จะนำทิศทางการพัฒนาไปสู่ ความมั่นคง มั่งคั่ง และยั่งยืน ครอบคลุมทุกมิติการพัฒนา โดยอาศัยการบูรณาการจากทุกภาคส่วน ทั้งหน่วยงานภาครัฐ ภาคเอกชน และความต้องการของประชาสังคม ท้องถิ่น และชุมชนอย่างเป็นเอกภาพ เพื่อประโยชน์สูงสุดในพื้นที่องค์การบริหารส่วนตำบลควนเมา

๒) แผนผังยุทธศาสตร์การพัฒนาขององค์การบริหารส่วนตำบลควนเมา (พ.ศ. ๒๕๖๖ – ๒๕๗๐) หน้า ๒๕ แก้ไขเป็น

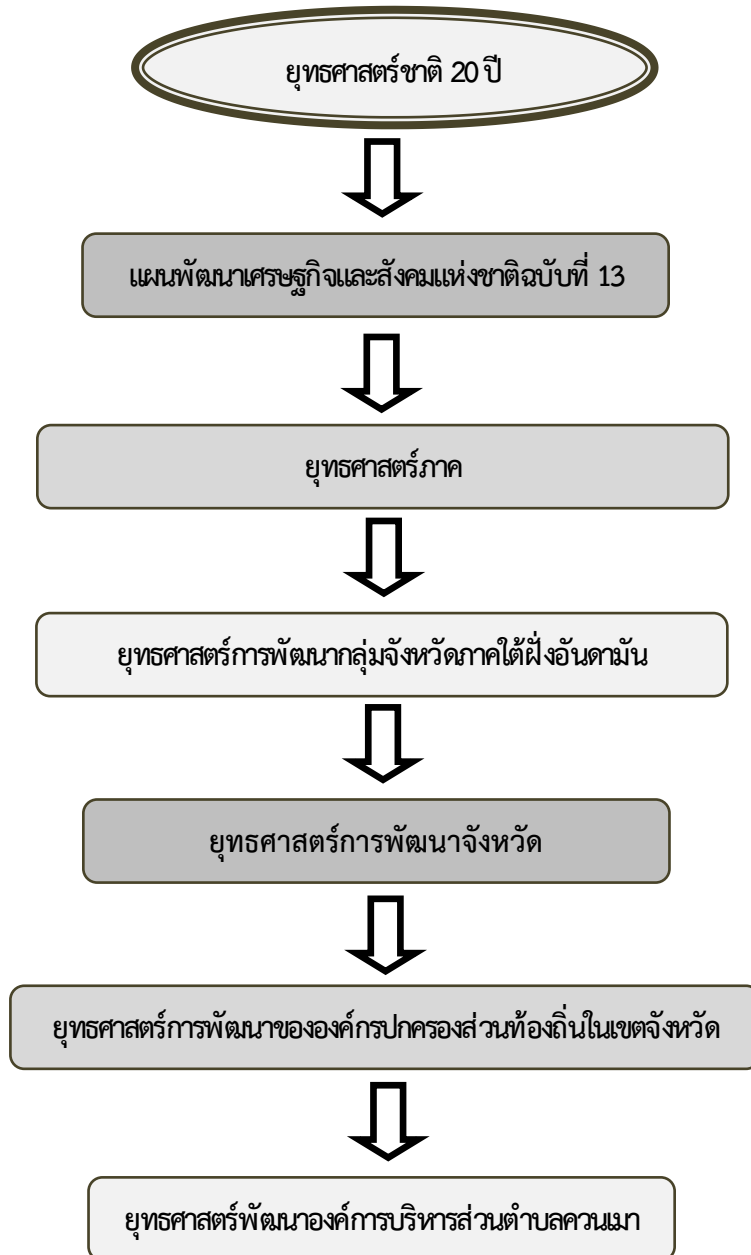

๓) ความเชื่อมโยงยุทธศาสตร์การพัฒนาขององค์การบริหารส่วนตำบลควนเมา

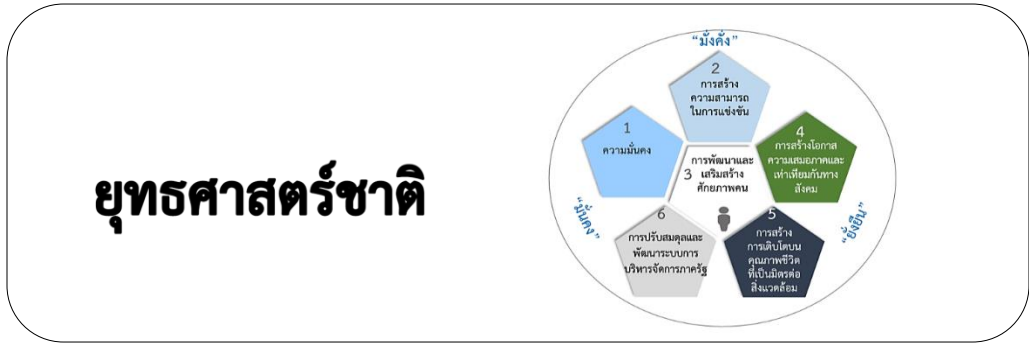

ยุทธศาสตร์พัฒนาประเทศ(แผนพัฒนาเศรษฐกิจและสังคมแห่งชาติ (ฉบับที่ ๑๓) ๑๓ วัตถุประสงค์)	
<ul style="list-style-type: none"> - ไทยเป็นประเทศชั้นนำด้านสินค้าเกษตรและเกษตรแปรรูปมูลค่าสูง - ไทยเป็นจุดหมายของการท่องเที่ยวที่เน้นคุณภาพและความยั่งยืน - ไทยเป็นฐานการผลิตยานยนต์ไฟฟ้าที่สำคัญของโลก - ไทยเป็นศูนย์กลางทางการแพทย์และสุขภาพมูลค่าสูง - ไทยเป็นประตูการค้าการลงทุนและยุทธศาสตร์เทคโนโลยีที่สำคัญของภูมิภาค - ไทยเป็นศูนย์กลางอุตสาหกรรมอิเล็กทรอนิกส์อัจฉริยะและอุตสาหกรรมดิจิทัลของอาเซียน - ไทยมีวิสาหกิจขนาดกลางและขนาดย่อมที่เข้มแข็ง มีศักยภาพสูง และสามารถ แข่งขันได้ 	<ul style="list-style-type: none"> - ไทยมีพื้นที่และเมืองอัจฉริยะที่น่าอยู่ ปลอดภัย ดึงดูดได้อย่างยั่งยืน - ไทยมีความยากจนขั้นรุนแรงลดลงและมีความคุ้มครองทางสังคมที่เพียงพอเหมาะสม - ไทยมีเศรษฐกิจหมุนเวียนและสังคมคาร์บอนต่ำ - ไทยสามารถลดความเสี่ยงและผลกระทบจากภัยธรรมชาติและภาวะเปลี่ยนแปลงสภาพภูมิอากาศ - ไทยมีกำลังคนสมรรถนะสูงมุ่งเรียนรู้อย่างต่อเนื่องตอบโจทย์การพัฒนาแห่งอนาคต - ไทยมีภาครัฐที่ทันสมัยมีประสิทธิภาพและตอบโจทย์ประชาชน

ยุทธศาสตร์ภาค	เสริมสร้างความเข้มแข็งภาคการเกษตร	ยกระดับรายได้จากการท่องเที่ยว	ป้องกันและแก้ไขปัญหาทรัพยากรธรรมชาติและสิ่งแวดล้อม
---------------	-----------------------------------	-------------------------------	--

ยุทธศาสตร์การพัฒนาภาคจังหวัดภาคใต้ฝั่งอันดามัน	พัฒนาคุณภาพด้านการท่องเที่ยวให้มีมาตรฐานอย่างยั่งยืน	พัฒนาระบบและสร้างมูลค่าเพิ่มให้สินค้าภาคเกษตร ประมง และปศุสัตว์ ฯ	เสริมสร้างและพัฒนาศักยภาพทุนมนุษย์เพื่อนำไปสู่การพัฒนาที่ยั่งยืน
--	--	---	--

ยุทธศาสตร์จังหวัดตรัง			
สร้างฐานเศรษฐกิจของจังหวัดฯ	ส่งเสริมและพัฒนารการท่องเที่ยวให้ได้มาตรฐานและมีคุณภาพฯ	เสริมสร้างความมั่นคงทางสังคมพัฒนาคุณภาพชีวิตและการศึกษาฯ	บริหารจัดการทรัพยากรธรรมชาติ สิ่งแวดล้อมฯ

ยุทธศาสตร์การพัฒนาขององค์การปกครองส่วนท้องถิ่นในเขตจังหวัดตรัง			
การอนุรักษ์แหล่งงานและการจัดการทรัพยากรธรรมชาติและสิ่งแวดล้อมอย่างยั่งยืน	อนุรักษ์และส่งเสริมประเพณีวัฒนธรรมและภูมิปัญญาท้องถิ่น	การอยู่ดีมีสุขของท้องถิ่น	การเมืองการบริหารและการพัฒนาบุคลากรของท้องถิ่น
โครงสร้างพื้นฐานควบคู่การท่องเที่ยวเชิงอนุรักษ์	คุณภาพชีวิตและส่งเสริมการศึกษาเรียนรู้แบบองค์รวม	พัฒนาและส่งเสริมการมีส่วนร่วมของประชาชนสู่ระดับฐานราก	

ยุทธศาสตร์การพัฒนาขององค์การบริหารส่วนตำบลควนเมา		
โครงสร้างพื้นฐานควบคู่การท่องเที่ยวเชิงอนุรักษ์	การพัฒนาคุณภาพชีวิตและส่งเสริมการศึกษาเรียนรู้อย่างมีคุณภาพ	การพัฒนาและส่งเสริมการมีส่วนร่วมของประชาชนและการบริหารจัดการที่ทันสมัย
การพัฒนาด้านการอนุรักษ์แหล่งงานและการจัดการทรัพยากรธรรมชาติและสิ่งแวดล้อม	การพัฒนาด้านการอนุรักษ์และส่งเสริมประเพณี วัฒนธรรม และภูมิปัญญาท้องถิ่น	การพัฒนาด้านการอยู่ดีมีสุขของท้องถิ่น

โครงสร้างเชื่อมโยงแผนยุทธศาสตร์การพัฒนาองค์การบริหารส่วนตำบลควนเมา พ.ศ.๒๕๖๖-๒๕๗๐ หน้า ๒๗ แก้ไขเป็น

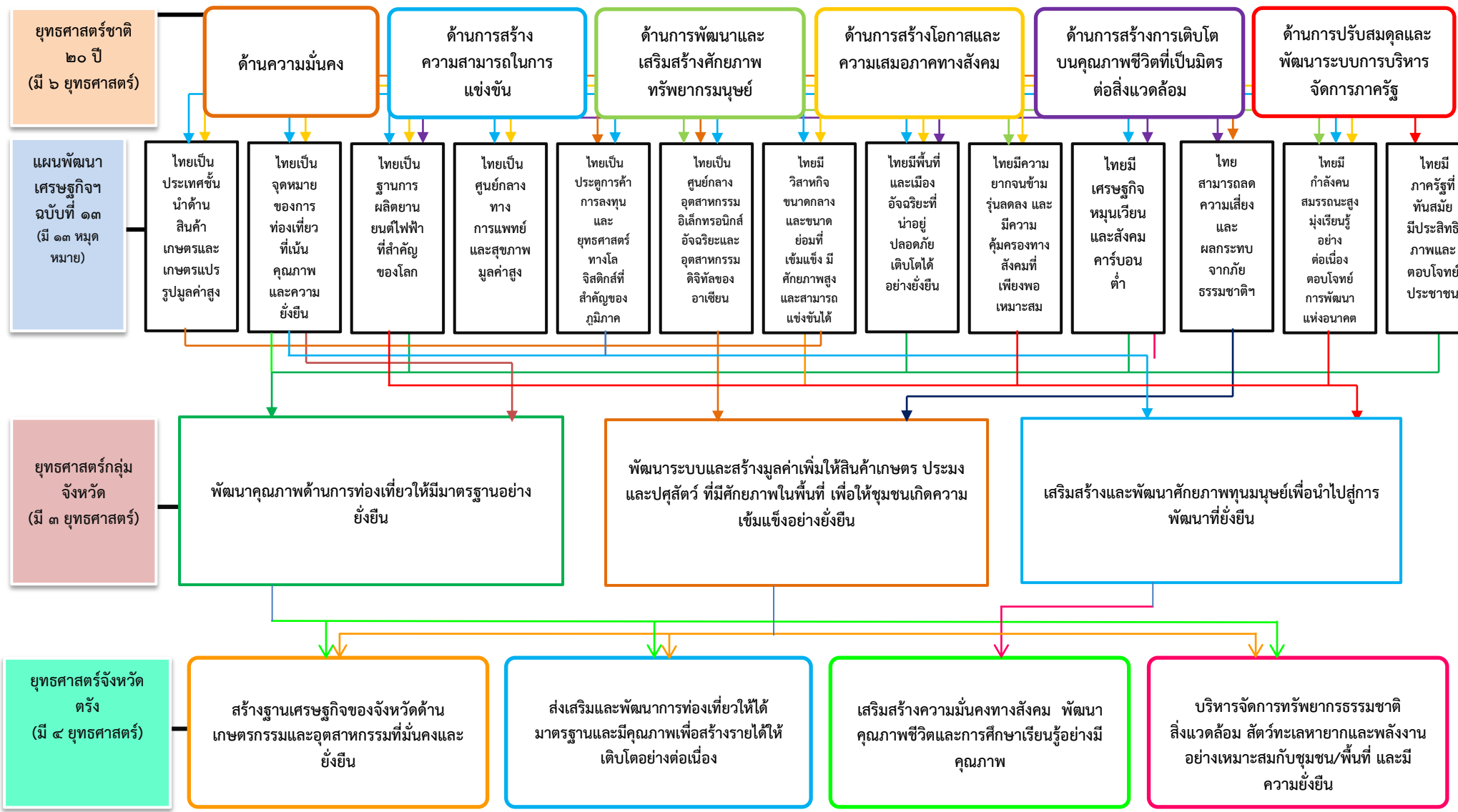

(ต่อ) โครงสร้างเชื่อมโยงแผนยุทธศาสตร์การพัฒนาระบบการบริการส่วนตำบลควนเมา พ.ศ.๒๕๖๖-๒๕๗๐ หน้า ๒๗ แก้ไขเป็น

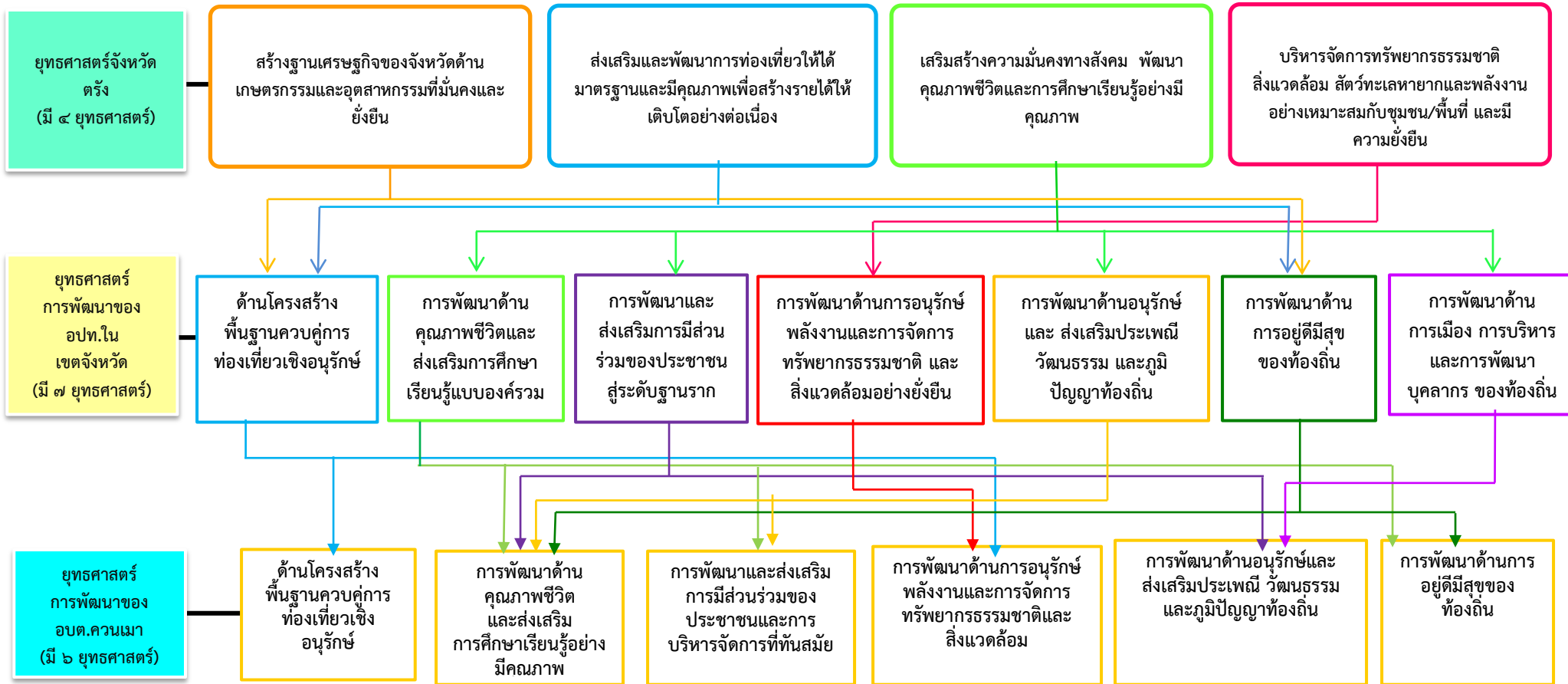

4) เป้าหมายของแต่ละยุทธศาสตร์หรือแนวทาง ตัวชี้วัด

ประเด็นยุทธศาสตร์ที่ 1 การพัฒนาด้านโครงสร้าง พื้นฐานควบคู่การท่องเที่ยวเชิงอนุรักษ์

- ❖ พันธกิจ 1. จัดให้มีและบำรุงรักษาทางบกและทางน้ำ
 2. บำรุงการไฟฟ้าและแสงสว่าง
- ❖ เป้าประสงค์
 1. เพื่อพัฒนาบำรุงเส้นทางคมนาคม ระบบสาธารณูปโภค สาธารณูปการ และงานก่อสร้างต่าง ๆ
 2. เพื่อปรับปรุงเส้นทางคมนาคมให้สามารถสัญจรไป - มา ได้อย่างสะดวกและปลอดภัย
 3. เพื่อให้ทุกครัวเรือนมีไฟฟ้าใช้อย่างทั่วถึง
 4. เพื่อติดตั้ง ซ่อมแซมไฟฟ้าสาธารณะให้ส่องสว่าง
 5. เพื่อการบริหารจัดการแหล่งน้ำทำการเกษตรอย่างมีประสิทธิภาพ
 6. เพื่อเป็นทางระบายน้ำไม่ให้เกิดน้ำท่วมขังในฤดูน้ำหลาก
 7. เพื่อบริหารจัดการแหล่งน้ำเพื่ออุปโภค บริโภคอย่างปลอดภัยและมีคุณภาพ
 8. เพื่อซ่อมแซม ปรับปรุง บำรุงรักษาระบบประปาหมู่บ้านอย่างมีประสิทธิภาพและมีน้ำเพียงพอ
 9. เพื่อพัฒนาแหล่งท่องเที่ยวและสถานที่พักผ่อนหย่อนใจ

ตัวชี้วัดระดับเป้าประสงค์

1. เส้นทางคมนาคมมีความสะดวก ปลอดภัยในการสัญจรไป - มา
2. คลอง ห้วย หนอง บึง ทางระบายน้ำสามารถระบายน้ำได้สะดวก
3. เส้นทางคมนาคมที่มีมาตรฐาน
4. ทุกครัวเรือนมีไฟฟ้าใช้อย่างทั่วถึง
5. หมู่บ้านมีไฟฟ้าสาธารณะส่องสว่างอย่างทั่วถึง
6. ระบบประปาหมู่บ้านมีคุณภาพ สะอาดและปลอดภัย
7. แหล่งน้ำอุปโภค บริโภคได้รับการปรับปรุงอย่างมีประสิทธิภาพ
8. ประชาชนมีน้ำสะอาดและมีคุณภาพไว้ใช้อุปโภค บริโภค
9. ประชาชนมีสถานที่พักผ่อนหย่อนใจ

❖ กลยุทธ์/แนวทางการพัฒนา และตัวชี้วัดระดับกลยุทธ์

กลยุทธ์/แนวทางการพัฒนา	ตัวชี้วัดระดับกลยุทธ์
1. ก่อสร้าง ปรับปรุง บำรุงรักษาถนน สะพาน ท่อระบายน้ำและทางเท้า	จำนวนเส้นทางคมนาคม/ เส้นทางคมนาคมที่ได้รับการซ่อมแซม/ สะพาน/ สะพานที่ได้รับการซ่อมแซม/ แหล่งน้ำคูคลองที่ได้รับการขุดลอก ปรับปรุง
2. พัฒนาระบบจราจร	จำนวนเส้นทางคมนาคมที่ได้พัฒนาระบบจราจร
3. พัฒนาและจัดหาแหล่งน้ำเพื่ออุปโภค บริโภคและเพื่อการเกษตร	จำนวนระบบประปาที่ได้รับการก่อสร้าง /บำรุงรักษา
4. พัฒนาระบบไฟฟ้าสาธารณะ	จำนวนไฟฟ้าสาธารณะภายในตำบลที่เพิ่มขึ้น
5. พัฒนากางวางผังเมือง	จำนวนโครงการส่งเสริม สนับสนุนการจัดทำผังเมืองรวม

❖ **หน่วยงานรับผิดชอบหลัก**

กองช่าง สำนักปลัด

❖ **ความเชื่อมโยง**

ยุทธศาสตร์จังหวัด : ยุทธศาสตร์ที่ 1 ยุทธศาสตร์การพัฒนาด้านการสร้างฐานเศรษฐกิจของจังหวัด (ด้านเกษตรกรรมและอุตสาหกรรมต่อเนื่องและการท่องเที่ยว) ที่มั่นคงและมีเสถียรภาพ

ยุทธศาสตร์การพัฒนาขององค์กรปกครองส่วนท้องถิ่นในเขตจังหวัดตรัง : ยุทธศาสตร์ที่ 1 ยุทธศาสตร์การพัฒนาด้านโครงสร้างพื้นฐานควบคู่การท่องเที่ยวเชิงอนุรักษ์

ประเด็นยุทธศาสตร์ที่ 2 การพัฒนาด้านคุณภาพชีวิตและส่งเสริมการศึกษาเรียนรู้แบบองค์

- ❖ พันธกิจ 1. ส่งเสริมการศึกษาและสร้างเครือข่ายการเรียนรู้
- 2. บำรุงและส่งเสริมการประกอบอาชีพของประชาชน

❖ เป้าประสงค์

1. สนับสนุน วัสดุ อุปกรณ์ สื่อการเรียนการสอนเพื่อการศึกษาให้แก่ประชาชนในเขตพื้นที่
2. สวัสดิการสำหรับผู้สูงอายุ ผู้พิการ ผู้ป่วยเอดส์
3. เพื่อป้องกันและให้ความรู้แก่ประชาชนในการรู้จักและป้องกันโรคระบาดที่อาจจะเกิดขึ้น
4. เพื่อให้ประชาชนมีสุขภาพแข็งแรง
5. เพื่อให้เด็กและเยาวชนมีอุปกรณ์กีฬาได้ออกกำลังกายและห่างไกลยาเสพติด

ตัวชี้วัดระดับเป้าประสงค์

1. ประชาชนมีสุขภาพที่แข็งแรง ลดจำนวนคนที่ติดจากโรคระบาด
2. ประชาชนได้ดำเนินชีวิตตามแนวทางปรัชญาเศรษฐกิจพอเพียง
3. ประชาชนมีสภาวะที่ดีเข้าถึงการบริการสาธารณสุขที่มีคุณภาพและมีมาตรฐานอย่างเท่าเทียม
4. เด็ก เยาวชน ได้ร่วมกิจกรรมเพิ่มขึ้น

❖ กลยุทธ์/แนวทางการพัฒนา และตัวชี้วัดระดับกลยุทธ์

กลยุทธ์/แนวทางการพัฒนา	ตัวชี้วัดระดับกลยุทธ์
1. ส่งเสริมการจัดสวัสดิการและนันทนาการ	- จำนวนครั้งที่จัดกิจกรรม - จำนวนโครงการที่ดำเนินการจัดสวัสดิการ - กลุ่มสตรีได้มีส่วนร่วมในวันสตรีสากล
2. ส่งเสริมสุขภาพอนามัยของประชาชนสวัสดิการของผู้ด้อยโอกาส	- จำนวนโครงการ / กิจกรรมที่ดำเนินการป้องกันและควบคุมโรคติดต่อ - จำนวนโครงการหรือกิจกรรมที่ดำเนินการป้องกันและแก้ไขปัญหาเสพติด
3. การรักษาความปลอดภัยในชีวิตและทรัพย์สิน	- จำนวนโครงการที่เพิ่มประสิทธิภาพในการสร้างความปลอดภัยในชีวิตและทรัพย์สิน
4. การพัฒนาศักยภาพบุคคล	- จำนวนครั้งที่มีการส่งพนักงานส่วนตำบลเข้ารับการอบรม - จำนวนโครงการ/กิจกรรมของการทัศนศึกษาดูงาน
5. ส่งเสริมการศึกษาของประชาชนทุกระดับ	- จัดหาวัสดุ อุปกรณ์สื่อการเรียนการสอนสำหรับเด็กเล็ก - สนับสนุนอาหารกลางวัน อาหารเสริม(นม) ให้กับนักเรียนทุกคน
6. การพัฒนาเพิ่มช่องทางในการรับรู้ข่าวสารให้แก่ประชาชน	- จำนวนการก่อสร้างหอกระจายข่าว - ประชาชนได้รับข่าวสารของ อบต.เพิ่มขึ้น

❖ **หน่วยงานรับผิดชอบหลัก**

สำนักปลัด, กองการศึกษา ศาสนาและวัฒนธรรม

❖ **ความเชื่อมโยง**

ยุทธศาสตร์จังหวัด : ยุทธศาสตร์ที่ 3 ยุทธศาสตร์เสริมสร้างเชื่อมั่นทางสังคม พัฒนาคุณภาพชีวิตและการศึกษาเรียนรู้อย่างมีคุณภาพ

ยุทธศาสตร์การพัฒนาขององค์กรปกครองส่วนท้องถิ่นในเขตจังหวัดตรัง : ยุทธศาสตร์ที่ 2 ยุทธศาสตร์การพัฒนาด้านคุณภาพชีวิตและส่งเสริมการศึกษาเรียนรู้แบบองค์รวม

ประเด็นยุทธศาสตร์ที่ 3 การพัฒนาส่งเสริมการมีส่วนร่วมของประชาชนและการบริหารจัดการที่ทันสมัย

- ❖ **พันธกิจ** 1. ส่งเสริมการปกครองตามระบอบประชาธิปไตย และการมีส่วนร่วมของประชาชน
 2. ดูแลรักษาความปลอดภัยในชีวิตและทรัพย์สินของประชาชน
 3. ปรับปรุงและพัฒนารายได้ในด้านการจัดเก็บภาษี และค่าธรรมเนียม ใบอนุญาต
 4. เพิ่มทักษะ ความสามารถของพนักงานและพัฒนาระบบเทคโนโลยีสารสนเทศให้มีประสิทธิภาพในการบริการประชาชนให้รวดเร็ว เสมอภาคและเป็นธรรม

- ❖ **เป้าประสงค์**
 1. ส่งเสริมให้ประชาชนมีคุณภาพชีวิตที่ดี
 2. เพื่อให้ประชาชนมีสุขภาพแข็งแรง
 3. เพื่อพัฒนาระบบการบริหารจัดการของ อบต.ให้มีประสิทธิภาพ ตามหลักการบริหารจัดการบ้านเมือง ที่ดี
 4. เพื่อส่งเสริม และผลักดันให้ประชาชนทุกภาคส่วน เข้ามามีส่วนร่วมในการดำเนินงานในด้านต่าง ๆ ของ อบต. ให้ประสบความสำเร็จจลุล่วงได้ด้วยดี

ตัวชี้วัดระดับเป้าประสงค์

1. อบต.มีการบริหารจัดการตามลัทธิธรรมาภิบาลที่มีประสิทธิภาพ
2. ประชาชนทุกภาคส่วน เข้ามามีส่วนร่วมและรับรู้ในการแก้ปัญหาของ อบต.มากขึ้น

❖ **กลยุทธ์/แนวทางการพัฒนา และตัวชี้วัดระดับกลยุทธ์**

กลยุทธ์/แนวทางการพัฒนา	ตัวชี้วัดระดับกลยุทธ์
1. ส่งเสริมการมีส่วนร่วมของประชาชน	- จำนวนโครงการ/กิจกรรมที่ส่งเสริมการมีส่วนร่วมของประชาชน - จำนวนประชาชนในหมู่บ้านที่เข้าร่วมประชุมประชาคม - จำนวนครั้งที่มีการจัดประชาคม
2. ส่งเสริมระบบการป้องกันและบรรเทาสาธารณภัย	- จำนวนโครงการที่ดำเนินการ - จำนวนโครงการ/กิจกรรมด้านการป้องกันและบรรเทาสาธารณภัย
3. พัฒนาระบบการบริหารจัดการองค์กรปกครองส่วนท้องถิ่น	- จำนวนครั้งที่ดำเนินการจัดหาวัสดุ/ครุภัณฑ์ในส่วนที่เกี่ยวข้อง - การจัดเก็บภาษีต่าง ๆ โครงการ/กิจกรรมที่ดำเนินการ

- ❖ **หน่วยงานรับผิดชอบหลัก**
สำนักปลัด กองคลัง

❖ **ความเชื่อมโยง**

ยุทธศาสตร์จังหวัด : ยุทธศาสตร์ที่ 3 ยุทธศาสตร์เสริมสร้างความมั่นคงทางสังคม พัฒนาคุณภาพชีวิตและการศึกษาเรียนรู้อย่างมีคุณภาพ

ยุทธศาสตร์การพัฒนาขององค์กรปกครองส่วนท้องถิ่นในเขตจังหวัดตรัง : ยุทธศาสตร์ที่ 3 ยุทธศาสตร์การพัฒนาและส่งเสริมการมีส่วนร่วมของประชาชนสู่ระดับฐานราก

**ประเด็นยุทธศาสตร์ที่ 4 การพัฒนาด้านการอนุรักษ์พลังงานและการจัดการ
ทรัพยากรธรรมชาติ**

❖ พันธกิจ 1. คุ้มครอง ดูแล บำรุงรักษาทรัพยากรธรรมชาติและสิ่งแวดล้อม

❖ เป้าประสงค์

1. ส่งเสริมให้ประชาชนเห็นคุณค่า และมีจิตสำนึกตระหนักในการดูแลรักษาทรัพยากรธรรมชาติและสิ่งแวดล้อม

2. ส่งเสริมให้ประชาชนเข้าร่วมในกิจกรรมการอนุรักษ์ทรัพยากรธรรมชาติ

ตัวชี้วัดระดับเป้าประสงค์

1. ประชาชนมีจิตสำนึกและมีความตระหนักในการจัดการทรัพยากรธรรมชาติและสิ่งแวดล้อม

2. ประชาชนมีส่วนร่วมในการอนุรักษ์ทรัพยากรธรรมชาติ

❖ กลยุทธ์/แนวทางการพัฒนา และตัวชี้วัดระดับกลยุทธ์

กลยุทธ์/แนวทางการพัฒนา	ตัวชี้วัดระดับกลยุทธ์
1. สร้างจิตสำนึกและความตระหนักในการจัดการทรัพยากรธรรมชาติและสิ่งแวดล้อม	-จำนวนโครงการสร้างจิตสำนึกและความตระหนักในการอนุรักษ์ทรัพยากรธรรมชาติและสิ่งแวดล้อม
2. พัฒนาจัดระบบบำบัดน้ำเสีย กลิ่นคาว และเสียง	-จำนวนกิจกรรมที่ดำเนินการเพื่อปรับปรุงสิ่งแวดล้อม
3. พัฒนาการบำบัดและขจัดขยะ	- จำนวนกิจกรรมที่ดำเนินการเพื่อกำจัดพัฒนาขยะของตำบล
4. ฟื้นฟูป่าชุมชนและสิ่งแวดล้อม	จำนวนโครงการพัฒนาปรับปรุงและฟื้นฟูป่าทรัพยากรธรรมชาติและสิ่งแวดล้อม

❖ หน่วยงานรับผิดชอบหลัก

สำนักปลัด

❖ ความเชื่อมโยง

ยุทธศาสตร์จังหวัด : ยุทธศาสตร์ที่ 4 ยุทธศาสตร์ด้านการบริหารจัดการทรัพยากรธรรมชาติและสิ่งแวดล้อม

ยุทธศาสตร์การพัฒนาขององค์กรปกครองส่วนท้องถิ่นในเขตจังหวัดตรัง : ยุทธศาสตร์ที่ 4

ยุทธศาสตร์การพัฒนาด้านการอนุรักษ์พลังงานและการจัดการทรัพยากรธรรมชาติและสิ่งแวดล้อม
อย่างยั่งยืน

ประเด็นยุทธศาสตร์ที่ 5 การพัฒนาด้านการอนุรักษ์และส่งเสริมประเพณี วัฒนธรรมและภูมิปัญญาท้องถิ่น

❖ พันธกิจ 1. บำรุงรักษาศิลปะ วัฒนธรรม จารีตประเพณีและภูมิปัญญาท้องถิ่น

❖ เป้าประสงค์

1. เพื่อสืบทอดศิลปะวัฒนธรรมประเพณีท้องถิ่นให้อยู่สืบไป

ตัวชี้วัดระดับเป้าประสงค์

1. ประชาชน สืบทอด พิธีพู่ อนุรักษ์ศิลปะ วัฒนธรรม ประเพณี แหล่งเรียนรู้ ภูมิปัญญาท้องถิ่นและปราชญ์ชาวบ้าน ในชุมชนท้องถิ่นให้คงอยู่สืบไป

❖ กลยุทธ์/แนวทางการพัฒนา และตัวชี้วัดระดับกลยุทธ์

กลยุทธ์/แนวทางการพัฒนา	ตัวชี้วัดระดับกลยุทธ์
1. พัฒนาส่งเสริมศาสนา ศิลปะวัฒนธรรม ประเพณี ภูมิปัญญาท้องถิ่น	- จำนวนโครงการ / กิจกรรมที่ดำเนินงานส่งเสริมศาสนา สืบสานศิลปะ วัฒนธรรม ประเพณีและภูมิปัญญาท้องถิ่น - จำนวนโครงการ / กิจกรรมที่ดำเนินงานส่งเสริมและอนุรักษ์วัฒนธรรมประเพณีท้องถิ่นไทย - จำนวนโครงการ / กิจกรรมส่งเสริมอนุรักษ์พระพุทธศาสนา - จำนวนแหล่งเรียนรู้ภูมิปัญญาท้องถิ่น

❖ หน่วยงานรับผิดชอบหลัก

กองการศึกษา ศาสนาและวัฒนธรรม

❖ ความเชื่อมโยง

ยุทธศาสตร์จังหวัด : ยุทธศาสตร์ที่ 3 ยุทธศาสตร์เสริมสร้างความมั่นคงทางสังคม พัฒนาคุณภาพชีวิตและการศึกษาเรียนรู้อย่างมีคุณภาพ

ยุทธศาสตร์การพัฒนาขององค์กรปกครองส่วนท้องถิ่นในเขตจังหวัดตรัง : ยุทธศาสตร์ที่ 5 ยุทธศาสตร์การพัฒนาด้านการอนุรักษ์และส่งเสริมประเพณี วัฒนธรรม และภูมิปัญญาท้องถิ่น

ประเด็นยุทธศาสตร์ที่ 6 การพัฒนาด้านการอยู่ดีมีสุขของท้องถิ่น

❖ พันธกิจ 1. บำรุงและส่งเสริมการประกอบอาชีพของประชาชน

❖ เป้าประสงค์

1. ส่งเสริมและสนับสนุนการขับเคลื่อนการเกษตรแบบผสมผสาน เกษตรทางเลือก เกษตรอินทรีย์
2. ส่งเสริมและสนับสนุนให้ประชาชนมีความรู้ ความเข้าใจและนำหลักปรัชญาเศรษฐกิจพอเพียงมาใช้ในการดำเนินชีวิตอย่างถูกต้อง

ตัวชี้วัดระดับเป้าประสงค์

1. กิจกรรมตามโครงการขับเคลื่อนระบบเกษตรทางเลือก เกษตรอินทรีย์ และกระบวนการเรียนรู้แก่เกษตรกร
2. ส่งเสริมแหล่งเรียนรู้ด้านการเกษตร เพื่อส่งเสริม และฝึกอบรม การประกอบอาชีพและขยายผลตามแนวคิดเศรษฐกิจพอเพียง
3. ประชาชนสามารถดำรงชีวิตตามแนวทางปรัชญาเศรษฐกิจพอเพียง

❖ กลยุทธ์/แนวทางการพัฒนา และตัวชี้วัดระดับกลยุทธ์

กลยุทธ์/แนวทางการพัฒนา	ตัวชี้วัดระดับกลยุทธ์
1. พัฒนาและส่งเสริมอาชีพให้แก่ประชาชน	- จำนวนกลุ่มที่ได้รับการพัฒนาและส่งเสริมอาชีพ - จำนวนกลุ่มที่ได้ทำการขับเคลื่อนระบบเกษตรทางเลือก เกษตรอินทรีย์ - จำนวนครัวเรือนที่สามารถดำรงชีวิตได้ตามหลักปรัชญาเศรษฐกิจพอเพียง

❖ หน่วยงานรับผิดชอบหลัก

สำนักปลัด

❖ ความเชื่อมโยง

ยุทธศาสตร์จังหวัด : ยุทธศาสตร์ที่ 2 ยุทธศาสตร์ส่งเสริมและพัฒนาการท่องเที่ยวให้ได้มาตรฐานและมีคุณภาพ

ยุทธศาสตร์การพัฒนาขององค์กรปกครองส่วนท้องถิ่นในเขตจังหวัดตรัง : ยุทธศาสตร์ที่ 6

ยุทธศาสตร์การพัฒนาด้านการอยู่ดีมีสุขของท้องถิ่น

3. การวิเคราะห์เพื่อพัฒนาท้องถิ่น

3.1 การวิเคราะห์กรอบการจัดทำยุทธศาสตร์

การวิเคราะห์ศักยภาพเพื่อประเมินสถานภาพการพัฒนาขององค์การบริหารส่วนตำบลควนเมาด้วยวิธี (SWOT Analysis) โดยผ่านกระบวนการประชุมหารือร่วมกันทุกภาคี การพัฒนาทั้งภาครัฐ ภาคเอกชน ภาคประชาชน และใช้ข้อมูลความจำเป็นพื้นฐาน (จปฐ.) ข้อมูล กชข2ค. ผลการวิเคราะห์ปัญหาและความต้องการของประชาชน มีดังนี้

ชื่อปัญหา	ขอบข่าย/ปริมาณของปัญหา (สภาพปัญหา)	การคาดการณ์แนวโน้มในอนาคต (แนวทางการดำเนินงาน)
1.ปัญหาด้านโครงสร้างพื้นฐาน	<ol style="list-style-type: none"> ถนนไม่ได้มาตรฐาน พื้นที่หมู่บ้านในเขต อบต.ยังประสบปัญหาการคมนาคมไม่สะดวก ไฟฟ้าสาธารณะไม่เพียงพอ ไฟฟ้าสาธารณะในหมู่บ้านไม่เพียงพอต่อความต้องการของประชาชน อาจก่อให้เกิดอาชญากรรม ความเสียหายแก่ทรัพย์สินของประชาชน ปัญหำนำสำหรับการอุปโภคบริโภค ระบบประปาที่มีอยู่ขณะนี้ยังไม่เพียงพอต่อความต้องการใช้ของราษฎร 	<ul style="list-style-type: none"> - จัดสรรงบประมาณในการก่อสร้างและปรับปรุงตลอดจนซ่อมแซมถนนในเขตตำบลอย่างต่อเนื่องรวมทั้งก่อสร้างถนนคอนกรีต/ลาดยางเพิ่มขึ้น - ติดตั้งไฟฟ้าสาธารณะเพิ่มให้ครอบคลุมเพื่อลดปัญหาความไม่ปลอดภัยในชีวิตและทรัพย์สิน - ขุดบ่อบาดาล/ขยายเขประปา/ก่อสร้างประปาเพิ่มเติม
2.ปัญหาด้านเศรษฐกิจ	<ol style="list-style-type: none"> กลุ่มสตรี/กลุ่มแม่บ้านต้องการอาชีพเสริม รายได้ไม่เพียงพอกับค่าครองชีพที่สูงขึ้น เยาวชนบางส่วนที่จบการศึกษาภาคบังคับแล้วไม่ได้ศึกษาในระดับที่สูงขึ้นไป 	<ul style="list-style-type: none"> - อบต.จัดฝึกอบรมอาชีพให้แก่ประชาชน - สนับสนุนงบประมาณและวิทยากรเทคโนโลยีที่ทันสมัยในการประกอบอาชีพ - พัฒนาผลิตภัณฑ์ของกลุ่มอาชีพให้มีความเข้มแข็ง ส่งเสริมการรวมกลุ่มโดยการให้ความรู้ การบริหารจัดการและการจัดหาตลาด เพื่อรองรับผลิตภัณฑ์
3.ปัญหาด้านสังคม	<ol style="list-style-type: none"> ปัญหาการแพร่ระบาดของยาเสพติด ปัญหาผู้ด้อยโอกาส ปัญหาความปลอดภัยในชีวิตและทรัพย์สิน การลักขโมย และอาชญากรรม 	<ul style="list-style-type: none"> - จัดรณรงค์และสร้างภูมิคุ้มกันทางสังคมให้แก่เด็กและเยาวชนให้รู้เท่าทันถึงโทษของยาเสพติด - ผู้ด้อยโอกาสได้รับการดูแลอย่างทั่วถึง - จัดเวรยามแต่งตั้ง อปพร.ปฏิบัติหน้าที่รักษาความสงบเรียบร้อยในช่วงเทศกาลต่าง ๆ

ชื่อปัญหา	ขอบข่าย/ปริมาณของปัญหา (สภาพปัญหา)	การคาดการณ์แนวโน้มในอนาคต (แนวทางการดำเนินงาน)
4.ปัญหาด้านการศึกษา ศาสนาและวัฒนธรรม	1.ประชาชนขาดแหล่งเรียนรู้ที่เป็น การศึกษาตามอัธยาศัยหรือ การศึกษานอกระบบ 2.สังคมชนบทเปลี่ยนเป็นสังคมเมือง มากขึ้น ชนบทธรรมเนียมประเพณี และภูมิปัญญาท้องถิ่นถูกละเลย	- จัดหาแหล่งเรียนรู้รอบระบบให้ครอบคลุม เพื่อเป็นแหล่งเรียนรู้ ประชาชนได้พัฒนาตนเอง - จัดสรรงบประมาณในการส่งเสริม สนับสนุน การอนุรักษ์สืบต่อวัฒนธรรมและประเพณี ดั้งเดิม
5.ปัญหาด้านสาธารณสุข	1.การแพร่ระบาดของโรค ประชาชนขาดความรู้ความเข้าใจใน การป้องกันและควบคุมโรค ทำให้ เกิดการระบาดของโรคต่าง ๆ เช่น โรคไข้เลือดออก 2.ประชาชนขาดความรู้ความเข้าใจ ในการรักษาสุขภาพ 3.ประชาชนขาดความรู้ในการออก กำลังกายที่ถูกต้อง คิดว่าการทำงาน เป็นการออกกำลังกายแล้ว ประกอบกับสถานที่ออกกำลังกาย ไม่ครอบคลุม ไม่ทั่วถึง	- อบต.รณรงค์ให้ความรู้ความเข้าใจและให้ ความสำคัญกับการควบคุมการแพร่ระบาดของ โรค เพื่อป้องกันและลดการระบาดของโรค - สนับสนุนงบประมาณจัดกิจกรรมให้ ประชาชนดูแลสุขภาพ ลดความเสี่ยงจากปัญหา ด้านสุขภาพ - ส่งเสริมการออกกำลังกายและการเล่นกีฬา รวมทั้งจัดหาสถานที่ออกกำลังกายที่มีมาตรฐาน อย่างทั่วถึง
6.ปัญหาด้าน ทรัพยากรธรรมชาติและ สิ่งแวดล้อม	1.ปัญหาปริมาณขยะมูลฝอยในเขต หมู่บ้าน/ทางสาธารณะ เพิ่มขึ้น อย่างต่อเนื่อง 2.ประชาชนไม่เห็นคุณค่าของ ทรัพยากรธรรมชาติและสิ่งแวดล้อม	- จัดหาที่รองรับขยะ เพื่อรองรับปริมาณเพิ่มมาก ขึ้น รณรงค์สร้างจิตสำนึกในการทิ้งขยะ - อบต.จัดกิจกรรมด้านการอนุรักษ์ ทรัพยากรธรรมชาติ เช่น โครงการรักษา รักษา รักษาแผ่นดิน, โครงการสองข้างทางสวยด้วยมือเรา

3.2 การประเมินสถานการณ์สภาพแวดล้อมภายนอกที่เกี่ยวข้อง

การวิเคราะห์ศักยภาพการพัฒนา

องค์การบริหารส่วนตำบลควนเมา ได้ดำเนินการวิเคราะห์ศักยภาพการพัฒนา โดยใช้เทคนิค SWOT Analysis เพื่อพิจารณาถึงปัจจัยภายใน ได้แก่จุดแข็ง (Strengths) จุดอ่อน (Weaknesses) และปัจจัยภายนอกได้แก่ โอกาส (Opportunities) และอุปสรรค (Threats) ซึ่งเป็นการประเมินสถานการณ์ภาพของหน่วยงานในปัจจุบัน เพื่อใช้เป็น ประโยชน์ในการกำหนดการประเมินสถานการณ์ภาพของหน่วยงานปัจจุบัน เพื่อใช้เป็น ประโยชน์ในการกำหนดการดำเนินงานในอนาคต และจากการวิเคราะห์ศักยภาพการพัฒนา สรุปผลได้ดังนี้

ปัจจัยภายใน (Internal factors)	
S: Strength (จุดแข็ง)	W: Weakness (จุดอ่อน)
<ul style="list-style-type: none"> - ระบบการบริหาร มีการจัดโครงสร้างภายในที่เหมาะสมสอดคล้องกับภารกิจ การบริหารจัดการยึดหลักธรรมาภิบาล มีการแบ่งงาน/มอบหมายหน้าที่รับผิดชอบชัดเจน - บุคลากรมีความรู้ความสามารถในการปฏิบัติหน้าที่ได้รับการฝึกอบรมอย่างต่อเนื่อง - การบริหารงบประมาณเป็นไปอย่างมีประสิทธิภาพ มีความคุ้มค่า - มีแหล่งนำธรรมชาติสามารถใช้ประโยชน์ในการเกษตร และมีทรัพยากรธรรมชาติที่เอื้อต่อการพัฒนาเป็นแหล่งท่องเที่ยว 	<ul style="list-style-type: none"> - งบประมาณไม่เพียงพอต่อการพัฒนาในขณะที่มีความต้องการของประชาชนมีมาก - ปริมาณงานมีมาก บุคลากรมีน้อย มีผลทำให้ผลงานไม่เกิดประสิทธิภาพและประสิทธิผลเท่าที่ควร - สถานที่และอาคารที่ทำการคับแคบไม่เพียงพอ - ขาดจิตสำนึกในการรับผิดชอบร่วมกัน ในการอนุรักษ์ทรัพยากรธรรมชาติและสิ่งแวดล้อม - สถานที่ท่องเที่ยวไม่ได้รับการพัฒนาอย่างต่อเนื่อง
ปัจจัยภายนอก (External factors)	
O: Opportunity (โอกาส)	T: Threats (อุปสรรค)
<ul style="list-style-type: none"> - นโยบายของรัฐบาล/จังหวัด ที่สนับสนุนส่งเสริมด้านการเกษตรการท่องเที่ยว สอดคล้องกับยุทธศาสตร์การพัฒนาตำบล - การสร้างความเข้มแข็งตามระบบเศรษฐกิจแบบพอเพียง - การแก้ไขปัญหาความยากจน ปัญหาเสพติดตามนโยบายของรัฐบาล - มีนโยบายและแผนแม่บทเพื่อการท่องเที่ยวที่ยั่งยืนในจังหวัดตรัง ซึ่งทำให้มีเครือข่ายการท่องเที่ยว - การมีเทคโนโลยีที่ทันสมัยทำให้เกิดการพัฒนา 	<ul style="list-style-type: none"> - กฎหมายระเบียบ ข้อบังคับ มีการเปลี่ยนแปลงตลอดเวลาทำให้การบริหารงานต้องมีการปรับเปลี่ยนเพื่อให้ทันกับรูปแบบของกฎหมาย จึงเป็นอุปสรรคในการปฏิบัติงาน - การจัดสรรงบประมาณและระยะเวลาการเบิกจ่ายไม่เหมาะสมกับเวลาดำเนินการ - ปัญหาและความต้องการมีมาก แต่งบประมาณกลับมีจำนวนจำกัด - ภาระหน้าที่เพิ่มมากขึ้น ตามภารกิจที่ได้รับถ่ายโอนในขณะที่บุคลากรมีจำนวนจำกัด - เศรษฐกิจ สังคม และเทคโนโลยีมีการเปลี่ยนแปลงอยู่เสมอ ทำให้การพัฒนาไม่มีการต่อเนื่อง

ส่วนที่ ๓ การนำแผนพัฒนาท้องถิ่นไปสู่การปฏิบัติ

๑. ยุทธศาสตร์การพัฒนาและแผนงาน

ที่	ยุทธศาสตร์	ด้าน	แผนงาน	หน่วยงาน รับผิดชอบหลัก	หน่วยงาน สนับสนุน
๑	การพัฒนาด้านโครงสร้างพื้นฐาน ควบคู่การท่องเที่ยวเชิงอนุรักษ์	ด้านบริการ ชุมชน	แผนงาน อุตสาหกรรมและ การโยธา	- กองช่าง	อบต.ควนเมา
๒	การพัฒนาด้านคุณภาพชีวิตและ ส่งเสริมการศึกษาเรียนรู้อย่างมี คุณภาพ	ด้านบริการ ชุมชน	แผนงานการศึกษา	- กองการศึกษา ศาสนาและ วัฒนธรรม - สำนักปลัด	อบต.ควนเมา
			แผนงานการศาสนา วัฒนธรรม และ นันทนาการ	- กองการศึกษา ศาสนาและ วัฒนธรรม	อบต.ควนเมา
			แผนงานสังคม สงเคราะห์	- สำนักปลัด	อบต.ควนเมา
			แผนงานบริหารงาน ทั่วไป	- สำนักปลัด	อบต.ควนเมา
			แผนงานสาธารณสุข	- สำนักปลัด	อบต.ควนเมา
			แผนงานสร้างความ เข้มแข็งของชุมชน	- สำนักปลัด - กองการศึกษา ศาสนาและ วัฒนธรรม	อบต.ควนเมา
๓	การพัฒนาและส่งเสริมการมี ส่วนร่วมของประชาชนและการ บริหารจัดการที่ทันสมัย	ด้านบริหาร ทั่วไป	แผนงานบริหารงาน ทั่วไป	- สำนักปลัด - กองคลัง	อบต.ควนเมา
			แผนงานการรักษา ความสงบภายใน	- สำนักปลัด	อบต.ควนเมา
๔	การพัฒนาด้านการอนุรักษ์ พลังงานและการจัดการ ทรัพยากรธรรมชาติและ สิ่งแวดล้อม	ด้านการ เศรษฐกิจ	แผนงานการเกษตร	- สำนักปลัด	อบต.ควนเมา
๕.	การพัฒนาด้านอนุรักษ์และ ส่งเสริมประเพณี วัฒนธรรมและ ภูมิปัญญาท้องถิ่น	ด้านบริการ ชุมชน	แผนงานการศาสนา วัฒนธรรม และ นันทนาการ	- กองการศึกษา ศาสนา และ วัฒนธรรม	อบต.ควนเมา
๖	การพัฒนาด้านการอยู่ดีมีสุขของ ท้องถิ่น	ด้านการบริการ ชุมชน	แผนงานสร้างความ เข้มแข็งของชุมชน	- สำนักปลัด - กองการศึกษา ศาสนาและ วัฒนธรรม	อบต.ควนเมา

๑.ยุทธศาสตร์การพัฒนาท้องถิ่นและยุทธศาสตร์ระดับมหภาคเพื่อนำไปสู่การปฏิบัติ

ยุทธศาสตร์ชาติ ๒๐ ปี	แผนพัฒนาเศรษฐกิจและสังคมแห่งชาติ ฉบับที่ ๑๓	SDGs	ยุทธศาสตร์จังหวัด	ยุทธศาสตร์การพัฒนาขององค์กรปกครองส่วนท้องถิ่นในจังหวัด	ยุทธศาสตร์ อบต.ควนเมา	กลยุทธ์	แผนงาน	หน่วยงานรับผิดชอบหลัก
๒	๕	๙	๑	๑	๑.การพัฒนาด้านโครงสร้างพื้นฐาน	- บูรณาการพัฒนาโครงสร้างพื้นฐานให้ได้มาตรฐาน	๑.แผนงานอุตสาหกรรมและการโยธา	กองช่าง
๒	๕	๙	๑	๑	๑.การพัฒนาด้านโครงสร้างพื้นฐาน	- บูรณาการพัฒนาโครงสร้างพื้นฐานให้ได้มาตรฐาน	๒.แผนงานเคหะและชุมชน	กองช่าง
๑	๑๑	๑๓	๓	๒	๒.การพัฒนาด้านคุณภาพชีวิตและส่งเสริมการศึกษา	- รักษาความปลอดภัยในชีวิตและทรัพย์สิน	๑.แผนงานสังคมสงเคราะห์	สำนักปลัด
๔	๘	๑๐	๓	๒	๒.การพัฒนาด้านคุณภาพชีวิตและส่งเสริมการศึกษา	- รักษาความปลอดภัยในชีวิตและทรัพย์สิน	๒.แผนงานสร้างความเข้มแข็งของชุมชน	สำนักปลัด
๓	๑๒	๔	๓	๒	๒.การพัฒนาด้านคุณภาพชีวิต	- พัฒนาคุณภาพชีวิตประชาชนทุกกลุ่มวัย	๓. แผนงานการศาสนา วัฒนธรรมและนันทนาการ	สำนักปลัด
๔	๔	๓	๓	๒	๒.การพัฒนาด้านคุณภาพชีวิต	- ส่งเสริมสุขภาพอนามัยของประชาชน	๔.แผนงานสาธารณสุข	สำนักปลัด
๓	๑๒	๔	๓	๒	๒.การพัฒนาด้านคุณภาพชีวิต	-ขยายโอกาส เพิ่มช่องทาง การเรียนรู้ สนับสนุนการจัด การศึกษาให้ได้ มาตรฐาน	๕.แผนงานการศึกษา	กองการศึกษาฯ

ยุทธศาสตร์ชาติ ๒๐ ปี	แผนพัฒนาเศรษฐกิจและสังคมแห่งชาติ ฉบับที่ ๑๓	SDGs	ยุทธศาสตร์จังหวัด	ยุทธศาสตร์การพัฒนารองขององค์กรปกครองส่วนท้องถิ่นในจังหวัด	ยุทธศาสตร์ อบต.ควนเมา	กลยุทธ์	แผนงาน	หน่วยงานรับผิดชอบหลัก
๖	๑๓	๖	๓	๗	๒.การพัฒนาด้านคุณภาพชีวิตและส่งเสริมการศึกษาเรียนรู้แบบองค์รวม	- พัฒนาศักยภาพการบริหารจัดการขององค์กร	๖.แผนงานบริหารงานทั่วไป	สำนักปลัด
๑	๑๒	๑๑	๓	๗	๓.การพัฒนาและส่งเสริมการมีส่วนร่วมของประชาชนและการบริหารจัดการที่ทันสมัย	- ส่งเสริมกระบวนการมีส่วนร่วมในการปกป้องเขตทุนสถาบันหลักของชาติ ส่งเสริมประชาธิปไตย ความเสมอภาค สิทธิเสรีภาพ และการมีส่วนร่วมในการพัฒนาท้องถิ่น	๑.แผนงานสร้างความเข้มแข็งของชุมชน	สำนักปลัด
๖	๑๓	๑๖/๖	๓	๗		- พัฒนาศักยภาพการบริหารจัดการขององค์กร	๒.แผนงานบริหารงานทั่วไป	สำนักปลัด
๖	๑๓	๑๑	๓	๗		- รักษาความปลอดภัยในชีวิตและทรัพย์สิน	๓.แผนงานการรักษาความสงบภายใน	สำนักปลัด

ยุทธศาสตร์ชาติ ๒๐ ปี	แผนพัฒนาเศรษฐกิจและสังคมแห่งชาติ ฉบับที่ ๑๓	SDGs	ยุทธศาสตร์จังหวัด	ยุทธศาสตร์การพัฒนารองขององค์กรปกครองส่วนท้องถิ่นในจังหวัด	ยุทธศาสตร์ อบต.ควนเมา	กลยุทธ์	แผนงาน	หน่วยงานรับผิดชอบหลัก
๕	๑๐	๑๒/๘	๔	๔	๔.การพัฒนาด้านการอนุรักษ์พลังงานและการจัดการทรัพยากรธรรมชาติและสิ่งแวดล้อมอย่างยั่งยืน	- ส่งเสริมการมีส่วนร่วมในการบริหารจัดการทรัพยากรธรรมชาติและสิ่งแวดล้อมแบบมีส่วนร่วม -ปลูกฝังและสร้างจิตสำนึกการจัดการขยะให้ประชาชนในท้องถิ่น	๑.แผนงานการเกษตร	สำนักปลัด
๕	๑๐	๑๒/๘	๔	๔		-ปลูกฝังและสร้างจิตสำนึกการจัดการขยะให้ประชาชนในท้องถิ่น	๒.แผนงานเคหะและชุมชน	สำนักปลัด
๕	๑๐	๑๒/๘	๔	๔		-ปลูกฝังและสร้างจิตสำนึกการจัดการขยะให้ประชาชนในท้องถิ่น	๓.แผนงานการศึกษา	กองการศึกษาฯ
๕	๑๐	๑๒/๘	๔	๔		--ปลูกฝังและสร้างจิตสำนึกการจัดการขยะให้ประชาชนในท้องถิ่น	๔.แผนงานบริหารงานทั่วไป	สำนักปลัด
๓	๑๒	๔	๓	๒	๕.การพัฒนาด้านการอนุรักษ์และส่งเสริมประเพณีวัฒนธรรม และภูมิปัญญาท้องถิ่น	- ส่งเสริมศาสนา วัฒนธรรมและนันทนาการ	๑.แผนงานการศาสนา วัฒนธรรมและนันทนาการ	กองการศึกษาฯ

ยุทธศาสตร์ชาติ ๒๐ ปี	แผนพัฒนาเศรษฐกิจและสังคมแห่งชาติ ฉบับที่ ๑๓	SDGs	ยุทธศาสตร์จังหวัด	ยุทธศาสตร์การพัฒนากองกรปกครองส่วนท้องถิ่นในจังหวัด	ยุทธศาสตร์ อบต.ควนเมา	กลยุทธ์	แผนงาน	หน่วยงานรับผิดชอบหลัก
๑	๑๒	๑๑	๓	๖	๖.การพัฒนาด้านการอยู่ดีมีสุขของท้องถิ่น	- ส่งเสริมกระบวนการมีส่วนร่วมในการพัฒนาท้องถิ่น - ส่งเสริมสุขภาพอนามัยของประชาชน	๑.แผนงานสร้างความเข้มแข็งของชุมชน ๒.แผนงานสาธารณสุข	สำนักปลัด สำนักปลัด

๒. บัญชีโครงการพัฒนาท้องถิ่น

แบบ ผ.๐๑

บัญชีสรุปโครงการพัฒนา
แผนพัฒนาท้องถิ่น (พ.ศ. ๒๕๖๖ - ๒๕๗๐)
องค์การบริหารส่วนตำบลควนเมา

ยุทธศาสตร์	ปี ๒๕๖๖		ปี ๒๕๖๗		ปี ๒๕๖๘		ปี ๒๕๖๙		ปี ๒๕๗๐		รวม ๕ ปี	
	จำนวน	งบประมาณ	จำนวน	งบประมาณ	จำนวน	งบประมาณ	จำนวน	งบประมาณ	จำนวน	งบประมาณ	จำนวน	งบประมาณ
	โครงการ	(บาท)	โครงการ	(บาท)	โครงการ	(บาท)	โครงการ	(บาท)	โครงการ	(บาท)	โครงการ	(บาท)
๑) ยุทธศาสตร์การพัฒนาด้าน โครงสร้างพื้นฐานควบคู่การ ท่องเที่ยวเชิงอนุรักษ์												
๑.๑ แผนงานอุตสาหกรรมและ การโยธา	๔๖	๕๓,๑๐๐,๐๐๐	๔๙	๕๐,๖๔๕,๐๐๐	๕๙	๖๗,๕๒๐,๐๐๐	๕๒	๔๗,๐๔๕,๐๐๐	๖๔	๘๐,๔๐๕,๐๐๐	๒๗๐	๒๙๘,๗๑๕,๐๐๐
๑.๒ แผนงานเกษตรและชุมชน	๑	๑,๐๐๐,๐๐๐	๑	๑,๐๐๐,๐๐๐	๑	๑,๐๐๐,๐๐๐	๑	๑,๐๐๐,๐๐๐	๑	๑,๐๐๐,๐๐๐	๕	๕,๐๐๐,๐๐๐
รวม	๔๗	๕๔,๑๐๐,๐๐๐	๕๐	๕๑,๖๔๕,๐๐๐	๖๐	๕๖,๙๗๐,๐๐๐	๕๓	๔๘,๐๔๕,๐๐๐	๖๕	๘๑,๔๐๕,๐๐๐	๒๗๕	๓๐๓,๗๑๕,๐๐๐

ยุทธศาสตร์	ปี ๒๕๖๖		ปี ๒๕๖๗		ปี ๒๕๖๘		ปี ๒๕๖๙		ปี ๒๕๗๐		รวม ๕ ปี	
	จำนวน	งบประมาณ	จำนวน	งบประมาณ	จำนวน	งบประมาณ	จำนวน	งบประมาณ	จำนวน	งบประมาณ	จำนวน	งบประมาณ
	โครงการ	(บาท)	โครงการ	(บาท)	โครงการ	(บาท)	โครงการ	(บาท)	โครงการ	(บาท)	โครงการ	(บาท)
๒) ยุทธศาสตร์การพัฒนาด้านคุณภาพชีวิตและส่งเสริมการศึกษาเรียนรู้แบบองค์รวม												
๒.๑ แผนงานสังคมสงเคราะห์	๓	๑๒๐,๐๐๐	๓	๑๒๐,๐๐๐	๓	๑๒๐,๐๐๐	๓	๑๒๐,๐๐๐	๓	๑๒๐,๐๐๐	๑๕	๖๐๐,๐๐๐
๒.๒ แผนงานสร้างความเข้มแข็งของชุมชน	๑๐	๕๗๕,๐๐๐	๑๐	๕๗๕,๐๐๐	๑๐	๕๗๕,๐๐๐	๑๐	๕๗๕,๐๐๐	๑๐	๕๗๕,๐๐๐	๕๐	๒,๘๗๕,๐๐๐
๒.๓ แผนงานการศาสนาวัฒนธรรมและนันทนาการ	๕	๗๗๐,๐๐๐	๕	๗๗๐,๐๐๐	๕	๗๗๐,๐๐๐	๕	๗๗๐,๐๐๐	๕	๗๗๐,๐๐๐	๒๕	๓,๘๕๐,๐๐๐
๒.๔ แผนงานสาธารณสุข	๘	๑,๕๙๕,๐๐๐	๘	๑,๕๙๕,๐๐๐	๘	๑,๕๙๕,๐๐๐	๘	๑,๕๙๕,๐๐๐	๘	๑,๕๙๕,๐๐๐	๔๐	๗,๙๗๕,๐๐๐
๒.๕ แผนงานการศึกษา	๑๙	๗,๙๓๖,๕๐๐	๑๙	๗,๙๓๖,๕๐๐	๑๙	๗,๙๓๖,๕๐๐	๑๙	๘,๙๓๖,๕๐๐	๑๙	๘,๙๓๖,๕๐๐	๙๕	๔๑,๖๘๒,๕๐๐
๒.๖ แผนงานบริหารงานทั่วไป	๖	๑,๒๐๐,๐๐๐	๖	๑,๒๐๐,๐๐๐	๖	๑,๒๐๐,๐๐๐	๖	๑,๒๐๐,๐๐๐	๖	๑,๒๐๐,๐๐๐	๓๐	๖,๐๐๐,๐๐๐
รวม	๕๑	๑๒,๑๙๖,๕๐๐	๕๑	๑๒,๑๙๖,๕๐๐	๕๑	๑๒,๑๙๖,๕๐๐	๕๑	๑๓,๑๙๖,๕๐๐	๕๑	๑๓,๑๙๖,๕๐๐	๒๕๕	๖๒,๙๘๒,๕๐๐
๓) ยุทธศาสตร์การพัฒนาและส่งเสริมการมีส่วนร่วมของประชาชนและการบริหารจัดการที่ทันสมัย												
๓.๑ แผนงานสร้างความเข้มแข็งของชุมชน	๒	๒๐๐,๐๐๐	๒	๒๐๐,๐๐๐	๒	๒๐๐,๐๐๐	๒	๒๐๐,๐๐๐	๒	๒๐๐,๐๐๐	๑๐	๑,๐๐๐,๐๐๐
๓.๒ แผนงานบริหารงานทั่วไป	๒๑	๒,๔๕๐,๐๐๐	๒๑	๒,๔๕๐,๐๐๐	๒๑	๒,๔๕๐,๐๐๐	๒๑	๒,๔๕๐,๐๐๐	๒๑	๒,๔๕๐,๐๐๐	๑๐๕	๑๒,๒๕๐,๐๐๐
๓.๓ แผนงานการรักษาความสงบภายใน	๑๑	๑,๕๙๐,๐๐๐	๑๑	๑,๕๙๐,๐๐๐	๑๑	๑,๕๙๐,๐๐๐	๑๑	๑,๗๙๐,๐๐๐	๑๑	๑,๗๙๐,๐๐๐	๕๕	๘,๓๕๐,๐๐๐

รวม	๓๔	๔,๒๔๐,๐๐๐	๓๔	๔,๒๔๐,๐๐๐	๓๔	๔,๒๔๐,๐๐๐	๓๔	๔,๔๔๐,๐๐๐	๓๔	๔,๔๔๐,๐๐๐	๑๗๐	๒๑,๖๐๐,๐๐๐
-----	----	-----------	----	-----------	----	-----------	----	-----------	----	-----------	-----	------------

-๔๑-

ยุทธศาสตร์	ปี ๒๕๖๖		ปี ๒๕๖๗		ปี ๒๕๖๘		ปี ๒๕๖๙		ปี ๒๕๗๐		รวม ๕ ปี	
	จำนวน	งบประมาณ	จำนวน	งบประมาณ	จำนวน	งบประมาณ	จำนวน	งบประมาณ	จำนวน	งบประมาณ	จำนวน	งบประมาณ
	โครงการ	(บาท)	โครงการ	(บาท)	โครงการ	(บาท)	โครงการ	(บาท)	โครงการ	(บาท)	โครงการ	(บาท)
๔) ยุทธศาสตร์การพัฒนาด้านการอนุรักษ์พลังงานและการจัดการทรัพยากรธรรมชาติและสิ่งแวดล้อมอย่างยั่งยืน												
๔.๑ แผนงานการเกษตร	๘	๑,๕๗๓,๐๐๐	๘	๑,๕๗๓,๐๐๐	๘	๑,๕๗๓,๐๐๐	๘	๑,๕๗๓,๐๐๐	๘	๑,๕๗๓,๐๐๐	๔๐	๗,๘๖๕,๐๐๐
๔.๒ แผนงานเกษตรและชุมชน	๑๒	๑,๖๔๐,๐๐๐	๑๒	๑,๖๔๐,๐๐๐	๑๒	๑,๖๔๐,๐๐๐	๑๓	๔,๖๔๐,๐๐๐	๑๓,	๔,๖๔๐,๐๐๐	๖๒	๑๔,๒๐๐,๐๐๐
๔.๓ แผนงานการศึกษา	-	-	๑	๑๕๐,๐๐๐	-	-	๑	๑๕๐,๐๐๐	-	-	๒	๓๐๐,๐๐๐
๔.๔ แผนงานบริหารงานทั่วไป	-	-	๑	๑,๕๐๐,๐๐๐	๑	๑,๕๐๐,๐๐๐	๑	๑,๕๐๐,๐๐๐	๑	๑,๕๐๐,๐๐๐	๔	๖,๐๐๐,๐๐๐
รวม	๒๐	๓,๒๑๓,๐๐๐	๒๒	๔,๘๖๓,๐๐๐	๒๑	๔,๗๑๓,๐๐๐	๒๒	๖,๓๖๓,๐๐๐	๒๑	๖,๒๑๓,๐๐๐	๑๐๖	๒๕,๓๖๕,๐๐๐
๕) ยุทธศาสตร์การพัฒนาด้านการอนุรักษ์และส่งเสริมประเพณีวัฒนธรรมและภูมิปัญญาท้องถิ่นและนันทนาการ												
๕.๑ แผนงานการศาสนา วัฒนธรรมและนันทนาการ	๗	๘๒๐,๐๐๐	๗	๘๒๐,๐๐๐	๗	๘๒๐,๐๐๐	๗	๘๒๐,๐๐๐	๗	๘๒๐,๐๐๐	๓๕	๔,๑๐๐,๐๐๐
รวม	๗	๘๒๐,๐๐๐	๗	๘๒๐,๐๐๐	๗	๘๒๐,๐๐๐	๗	๘๒๐,๐๐๐	๗	๘๒๐,๐๐๐	๓๕	๔,๑๐๐,๐๐๐

ยุทธศาสตร์	ปี ๒๕๖๖		ปี ๒๕๖๗		ปี ๒๕๖๘		ปี ๒๕๖๙		ปี ๒๕๗๐		รวม ๕ ปี	
	จำนวน	งบประมาณ	จำนวน	งบประมาณ	จำนวน	งบประมาณ	จำนวน	งบประมาณ	จำนวน	งบประมาณ	จำนวน	งบประมาณ
	โครงการ	(บาท)	โครงการ	(บาท)	โครงการ	(บาท)	โครงการ	(บาท)	โครงการ	(บาท)	โครงการ	(บาท)
๖) ยุทธศาสตร์การพัฒนาด้านการ อยู่ดีมีสุขของท้องถิ่น												
๖.๑ แผนงานสร้างความเข้มแข็ง ของชุมชน	๕	๔๒๐,๐๐๐	๕	๔๒๐,๐๐๐	๕	๔๒๐,๐๐๐	๕	๔๒๐,๐๐๐	๕	๔๒๐,๐๐๐	๒๕	๒,๑๐๐,๐๐๐
๖.๒ แผนงานสาธารณสุข	๑	๒๐,๐๐๐	๑	๒๐,๐๐๐	๑	๒๐,๐๐๐	๑	๒๐,๐๐๐	๑	๒๐,๐๐๐	๕	๑๐๐,๐๐๐
รวม	๖	๔๔๐,๐๐๐	๖	๔๔๐,๐๐๐	๖	๔๔๐,๐๐๐	๖	๔๔๐,๐๐๐	๖	๔๔๐,๐๐๐	๓๐	๒,๒๐๐,๐๐๐
รวมทั้งสิ้น(พ.ศ. ๒๕๖๖ - ๒๕๗๐)	๑๖๕	๗๕,๐๐๙,๕๐๐	๑๗๐	๗๔,๒๐๔,๕๐๐	๑๗๙	๗๙,๓๗๙,๕๐๐	๑๗๓	๗๓,๓๐๔,๕๐๐	๑๘๔	๑๐๖,๕๑๔,๕๐๐	๘๗๑	๔๐๘,๔๑๒,๕๐๐

บัญชีสรุปโครงการพัฒนา ที่นำมาจากแผนพัฒนาหมู่บ้านและแผนชุมชน

องค์การบริหารส่วนตำบลควนเมา

โครงการพัฒนาที่นำมาจาก แผนพัฒนาหมู่บ้าน และแผนพัฒนาชุมชน	ปี ๒๕๖๖		ปี ๒๕๖๗		ปี ๒๕๖๘		ปี ๒๕๖๙		ปี ๒๕๗๐		รวม ๕ ปี	
	จำนวน	งบประมาณ	จำนวน	งบประมาณ	จำนวน	งบประมาณ	จำนวน	งบประมาณ	จำนวน	งบประมาณ	จำนวน	งบประมาณ
	โครงการ	(บาท)	โครงการ	(บาท)	โครงการ	(บาท)	โครงการ	(บาท)	โครงการ	(บาท)	โครงการ	(บาท)
	๑๕	๑๑,๖๐๐,๐๐๐	๑๗	๑๒,๘๐๐,๐๐๐	๑๗	๑๓,๓๘๐,๐๐๐	๑๙	๑๖,๐๔๐,๐๐๐	๑๘	๑๔,๓๔๐,๐๐๐	๘๖	๖๘,๑๖๐,๐๐๐
รวมทั้งสิ้น	๑๕	๑๑,๖๐๐,๐๐๐	๑๗	๑๒,๘๐๐,๐๐๐	๑๗	๑๓,๓๘๐,๐๐๐	๑๙	๑๖,๐๔๐,๐๐๐	๑๘	๑๔,๓๔๐,๐๐๐	๘๖	๖๘,๑๖๐,๐๐๐

๒.บัญชีโครงการพัฒนาท้องถิ่น

แบบ ผ. ๐๒

รายละเอียดโครงการพัฒนา

แผนพัฒนาท้องถิ่น (พ.ศ.๒๕๖๖ - ๒๕๗๐) แก๊ซ ครั้งที่ ๑/๒๕๖๕ องค์การบริหารส่วนตำบลควนเมา

- ก. ยุทธศาสตร์ชาติ ๒๐ ปี ยุทธศาสตร์ที่ ๒ ยุทธศาสตร์ด้านการสร้างความสามารถในการแข่งขัน
- ข. แผนพัฒนาเศรษฐกิจและสังคมแห่งชาติ ฉบับที่ ๑๓ หมายความว่า ๕ ไทยเป็นประตูการค้าการลงทุนและยุทธศาสตร์ทางโลจิสติกส์ที่สำคัญของภูมิภาค
- ค. Sustainable Development Goals: SDGs เป้าหมายที่ ๙/ เป้าประสงค์ ๑ พัฒนาโครงสร้างพื้นฐานที่มีคุณภาพ เชื้อถือได้ ยั่งยืนและมีความทนทาน
- ง. ยุทธศาสตร์จังหวัดที่ ๑ สร้างฐานเศรษฐกิจของจังหวัดด้านเกษตรกรรมและอุตสาหกรรมที่มั่นคงและยั่งยืน
- จ. ยุทธศาสตร์การพัฒนาของ อปท. ในเขตจังหวัดที่ ๑ การพัฒนาด้านโครงสร้างพื้นฐานควบคู่การท่องเที่ยวเชิงอนุรักษ์
 - ๑. ยุทธศาสตร์การพัฒนาด้านโครงสร้างพื้นฐานควบคู่การท่องเที่ยวเชิงอนุรักษ์
 - ๑.๑ กลยุทธ์ บูรณาการการพัฒนาโครงสร้างพื้นฐานให้ได้มาตรฐาน

๑. แผนงานอุตสาหกรรมและการโยธา

ที่	โครงการ	วัตถุประสงค์	เป้าหมาย (ผลผลิตของโครงการ)	งบประมาณ					ตัวชี้วัด (KPI)	ผลที่คาดว่าจะ จะได้รับ	หน่วยงาน รับผิดชอบหลัก
				๒๕๖๖ (บาท)	๒๕๖๗ (บาท)	๒๕๖๘ (บาท)	๒๕๖๙ (บาท)	๒๕๗๐ (บาท)			
๑	ก่อสร้างถนน คสล. สายบ้านกลาง หมู่ที่ ๒	เพื่อให้มีถนนที่ได้มาตรฐานประชาชน สัญจร ไป - มา สะดวก	ก่อสร้างถนน คสล. ขนาดกว้าง ๕ เมตร ยาว ๘๐๐ เมตร	๒,๔๐๐,๐๐๐	๒,๔๐๐,๐๐๐	๒,๔๐๐,๐๐๐	-	๒,๔๐๐,๐๐๐	ร้อยละหรือจำนวนครัวเรือนประชาชนที่มีการคมนาคมสะดวกขึ้น	ประชาชนมีความสะดวก รวดเร็ว และปลอดภัย ในการสัญจร ไป - มา	กองช่าง
๒	ก่อสร้างถนน คสล.สาย น้อยพัว หมู่ที่ ๒	เพื่อให้มีถนนที่ได้มาตรฐานประชาชน สัญจร ไป - มา สะดวก	ก่อสร้างถนน คสล. ขนาดกว้าง ๔ เมตร ยาว ๔๐๐ เมตร	๑,๒๐๐,๐๐๐	๑,๒๐๐,๐๐๐	-	-	-	ร้อยละหรือจำนวนครัวเรือนประชาชนที่มีการคมนาคมสะดวกรวดเร็วเพิ่มขึ้น	ประชาชนมีความสะดวก รวดเร็ว และปลอดภัย ในการสัญจร ไป - มา	กองช่าง
๓	ก่อสร้างถนน คสล. สายเข้าสระน้ำหนองปรือ หมู่ที่ ๓	เพื่อให้มีถนนที่ได้มาตรฐานประชาชน สัญจร ไป - มา สะดวก	ก่อสร้างถนน คสล. ขนาดกว้าง ๕ เมตร ยาว ๓๕๐ เมตร	-	-	๑,๐๕๐,๐๐๐	-	๑,๐๕๐,๐๐๐	ร้อยละหรือจำนวนครัวเรือนประชาชนที่มีการคมนาคมสะดวกรวดเร็วเพิ่มขึ้น	ประชาชนมีความสะดวก รวดเร็ว และปลอดภัย ในการสัญจร ไป - มา	กองช่าง

ที่	โครงการ	วัตถุประสงค์	เป้าหมาย (ผลผลิตของโครงการ)	งบประมาณ					ตัวชี้วัด (KPI)	ผลที่คาดว่าจะ ได้รับ	หน่วยงาน รับผิดชอบหลัก
				๒๕๖๖ (บาท)	๒๕๖๗ (บาท)	๒๕๖๘ (บาท)	๒๕๖๙ (บาท)	๒๕๗๐ (บาท)			
๔	ก่อสร้างถนน คสล.สาย ทุ่งสมอ - ทรัพย์อุดม หมู่ที่ ๔	เพื่อให้มีถนนที่ได้มาตรฐาน ประชาชน สัญจร ไป - มา สะดวก	ก่อสร้างถนน คสล. ขนาด กว้าง ๕ เมตร ยาว ๔๔๕ เมตร	๑,๓๓๕,๐๐๐	๑,๓๓๕,๐๐๐	๑,๓๓๕,๐๐๐	-	๑,๓๓๕,๐๐๐	ร้อยละหรือจำนวน ครัวเรือนประชาชน ที่มีการคมนาคม สะดวกรวดเร็วเพิ่มขึ้น	ประชาชนมีความสะดวก รวดเร็ว และปลอดภัย ในการสัญจร ไป - มา	กองช่าง
๕	ก่อสร้างถนน คสล. สาย ไสแด - โคกไทร หมู่ที่ ๕	เพื่อให้มีถนนที่ได้มาตรฐาน ประชาชน สัญจร ไป - มา สะดวก	ก่อสร้างถนน คสล. ขนาด กว้าง ๕ เมตร ยาว ๙๗๗ เมตร	๓,๐๐๐,๐๐๐	๓,๐๐๐,๐๐๐	๓,๐๐๐,๐๐๐	๓,๐๐๐,๐๐๐	๓,๐๐๐,๐๐๐	ร้อยละหรือจำนวน ครัวเรือนประชาชน ที่มีการคมนาคม สะดวกรวดเร็วเพิ่มขึ้น	ประชาชนมีความสะดวก รวดเร็ว และปลอดภัย ในการสัญจร ไป - มา	กองช่าง
๖	ก่อสร้างถนน คสล. สาย ต้นพิบูล - ชลประทาน หมู่ที่ ๖	เพื่อให้มีถนนที่ได้มาตรฐาน ประชาชน สัญจร ไป - มา สะดวก	ก่อสร้างถนน คสล. ขนาด กว้าง ๕ เมตร ยาว ๓๗๐ เมตร	๑,๒๐๐,๐๐๐	๑,๒๐๐,๐๐๐	-	-	-	ร้อยละหรือจำนวน ครัวเรือนประชาชน ที่มีการคมนาคม สะดวกรวดเร็วเพิ่มขึ้น	ประชาชนมีความสะดวก รวดเร็ว และปลอดภัย ในการสัญจร ไป - มา	กองช่าง
๗	ก่อสร้างถนน คสล. สาย ลีกโนท์ - อินทนิล หมู่ที่ ๗	เพื่อให้มีถนนที่ได้มาตรฐาน ประชาชน สัญจร ไป - มา สะดวก	ก่อสร้าง ถนน คสล.ขนาด กว้าง ๕ เมตร ยาว ๕๒๐ เมตร	๑,๕๗๐,๐๐๐	๑,๕๗๐,๐๐๐	๑,๕๗๐,๐๐๐	-	๑,๕๗๐,๐๐๐	ร้อยละหรือจำนวน ครัวเรือนประชาชน ที่มีการคมนาคม สะดวกรวดเร็วเพิ่มขึ้น	ประชาชนมีความสะดวก รวดเร็ว และปลอดภัย ในการสัญจร ไป - มา	กองช่าง
๘	ก่อสร้างถนน คสล.สาย อ้ายเต็ง - ไสขรบ หมู่ที่ ๘	เพื่อให้มีถนนที่ได้มาตรฐาน ประชาชน สัญจร ไป - มา สะดวก	ก่อสร้างถนน คสล.ขนาด กว้าง ๕ เมตร ยาว ๑,๑๕๐ เมตร	๓,๔๕๐,๐๐๐	๓,๔๕๐,๐๐๐	-	-	๓,๔๕๐,๐๐๐	ร้อยละหรือจำนวน ครัวเรือนประชาชน ที่มีการคมนาคม	ประชาชนมีความสะดวก รวดเร็ว และปลอดภัย ในการสัญจร ไป - มา	กองช่าง

ที่	โครงการ	วัตถุประสงค์	เป้าหมาย (ผลผลิตของโครงการ)	งบประมาณ					ตัวชี้วัด (KPI)	ผลที่คาดว่าจะ ได้รับ	หน่วยงาน รับผิดชอบหลัก
				๒๕๖๖ (บาท)	๒๕๖๗ (บาท)	๒๕๖๘ (บาท)	๒๕๖๙ (บาท)	๒๕๗๐ (บาท)			
๙	ก่อสร้างถนนลาดยาง แบบผิวเรียบ สายทุ่งสมอ- หนองปรือ หมู่ที่ ๑๐ ต.ควนเมา เข้ม ต.หนองปรือ อ.รัชฎา จ.ตรัง	เพื่อให้มีถนนที่ได้มาตรฐาน ประชาชน สัญจร ไป - มา สะดวก	ก่อสร้างถนนลาดยางแบบผิว เรียบ ขนาด กว้าง ๖ เมตร ยาว ๕๓๐ เมตร	๒,๕๐๐,๐๐๐	๒,๕๐๐,๐๐๐	๒,๕๐๐,๐๐๐	๒,๕๐๐,๐๐๐	๒,๕๐๐,๐๐๐	ร้อยละหรือจำนวน ครัวเรือนประชาชน ที่มีการคมนาคม สะดวกรวดเร็วเพิ่มขึ้น	ประชาชนมีความสะดวก รวดเร็ว และปลอดภัย ในการสัญจร ไป - มา	กองช่าง
๑๐	ก่อสร้างถนน คสล.สาย บ้านไสหรก - หนองข้างแล่น หมู่ที่ ๑๐	เพื่อให้มีถนนที่ได้มาตรฐาน ประชาชน สัญจร ไป - มา สะดวก	ก่อสร้างถนน คสล.ขนาด กว้าง ๕ เมตร ยาว ๔๐๐ เมตร	๑,๕๐๐,๐๐๐	๑,๕๐๐,๐๐๐	๑,๕๐๐,๐๐๐	๑,๕๐๐,๐๐๐	-	ร้อยละหรือจำนวน ครัวเรือนประชาชน ที่มีการคมนาคม สะดวกรวดเร็วเพิ่มขึ้น	ประชาชนมีความสะดวก รวดเร็ว และปลอดภัย ในการสัญจร ไป - มา	กองช่าง
๑๑	ก่อสร้างถนน คสล. สาย นาขาม - วัดควนล้อม หมู่ที่ ๑๔	เพื่อให้มีถนนที่ได้มาตรฐาน ประชาชน สัญจร ไป - มา สะดวก	ก่อสร้างถนน คสล. ขนาด กว้าง ๕ เมตร ยาว ๙๗๐ เมตร	๓,๐๐๐,๐๐๐	๓,๐๐๐,๐๐๐	๓,๐๐๐,๐๐๐		๓,๐๐๐,๐๐๐	ร้อยละหรือจำนวน ครัวเรือนประชาชน ที่มีการคมนาคม สะดวกรวดเร็วเพิ่มขึ้น	ประชาชนมีความสะดวก รวดเร็ว และปลอดภัย ในการสัญจร ไป - มา	กองช่าง
๑๒	ก่อสร้างถนน คสล. สาย ประชาอุทิศ - เข้ม รพช. หมู่ที่ ๑๕	เพื่อให้มีถนนที่ได้มาตรฐาน ประชาชน สัญจร ไป - มา สะดวก	ก่อสร้างถนน คสล. ขนาด กว้าง ๕ เมตร ยาว ๘๗๕ เมตร	๒,๗๐๐,๐๐๐	๒,๗๐๐,๐๐๐	๒,๗๐๐,๐๐๐	๒,๗๐๐,๐๐๐	๒,๗๐๐,๐๐๐	ร้อยละหรือจำนวน ครัวเรือนประชาชน ที่มีการคมนาคม สะดวกรวดเร็วเพิ่มขึ้น	ประชาชนมีความสะดวก รวดเร็ว และปลอดภัย ในการสัญจร ไป - มา	กองช่าง
๑๓	ปรับปรุง ถนน คสล. สายตันพิบูล - ไสม่วง หมู่ที่ ๖	เพื่อให้ประชาชนได้มีถนน สำหรับการคมนาคมได้ อย่างสะดวก	ปรับปรุง ถนน คสล. สายตันพิบูล - - ไสม่วง กว้าง ๖ เมตร ยาว ๑,๐๕๐ เมตร	๙,๐๐๐,๐๐๐	๙,๐๐๐,๐๐๐	๙,๐๐๐,๐๐๐	๙,๐๐๐,๐๐๐	๙,๐๐๐,๐๐๐	ร้อยละหรือจำนวน ครัวเรือนประชาชน ที่มีการคมนาคม สะดวกรวดเร็วเพิ่มขึ้น	ประชาชนมีความสะดวก รวดเร็วและปลอดภัย ในการสัญจร ไป - มา	กองช่าง

ที่	โครงการ	วัตถุประสงค์	เป้าหมาย (ผลผลิตของโครงการ)	งบประมาณ					ตัวชี้วัด (KPI)	ผลที่คาดว่าจะ ได้รับ	หน่วยงาน รับผิดชอบหลัก
				๒๕๖๖ (บาท)	๒๕๖๗ (บาท)	๒๕๖๘ (บาท)	๒๕๖๙ (บาท)	๒๕๗๐ (บาท)			
๑๔	บุกเบิกถนน สายบนควน- บ้านนายสมพร แทนโบ หมู่ที่ ๑	เพื่อให้ประชาชนได้มีถนน สำหรับใช้การคมนาคมได้ อย่างสะดวก	บุกเบิกถนน กว้าง ๕ เมตร ยาว ๕๐๐ เมตร	๕๐๐,๐๐๐	-	-	๕๐๐,๐๐๐	-	เส้นทางคมนาคม เพิ่มขึ้น	ประชาชนมีความสะดวก รวดเร็ว และปลอดภัย ในการสัญจร ไป - มา	กองช่าง
๑๕	บุกเบิกถนน สาย หัวพานครุลาาย - น้ำหัก หมู่ที่ ๑	เพื่อให้ประชาชนได้มีถนน สำหรับใช้การคมนาคมได้ อย่างสะดวก	บุกเบิกถนน กว้าง ๕ เมตร ยาว ๑,๐๐๐ เมตร	-	-	๑,๐๐๐,๐๐๐	๑,๐๐๐,๐๐๐	-	เส้นทางคมนาคม เพิ่มขึ้น	ประชาชนมีความสะดวก รวดเร็วและปลอดภัย ในการสัญจร ไป - มา	กองช่าง
๑๖	บุกเบิกถนนสายนาป่าแค หมู่ที่ ๓	เพื่อให้ประชาชนได้มีถนน สำหรับใช้การคมนาคมได้ อย่างสะดวก	บุกเบิกถนน กว้าง ๕ เมตร ยาว ๙๕๐ เมตร	๒,๐๐๐,๐๐๐	๒,๐๐๐,๐๐๐	-	๒,๐๐๐,๐๐๐	-	เส้นทางคมนาคม เพิ่มขึ้น	ประชาชนมีความสะดวก รวดเร็วและปลอดภัย ในการสัญจร ไป - มา	กองช่าง
๑๗	บุกเบิกถนนสายตันพิบูล - ไสม่วง ซอย ๑ หมู่ที่ ๖	เพื่อให้ประชาชนได้มีถนน สำหรับใช้การคมนาคมได้ อย่างสะดวก	บุกเบิกถนน กว้าง ๖ เมตร ยาว ๕๐๐ เมตร	๕๐๐,๐๐๐	-	๕๐๐,๐๐๐	-	๕๐๐,๐๐๐	เส้นทางคมนาคม เพิ่มขึ้น	ประชาชนมีความสะดวก รวดเร็วและปลอดภัย ในการสัญจร ไป - มา	กองช่าง
๑๘	บุกเบิกถนนสายตันพิบูล - ไสม่วง ซอย ๓ หมู่ที่ ๖	เพื่อให้ประชาชนได้มีถนน สำหรับใช้การคมนาคมได้ อย่างสะดวก	บุกเบิกถนน กว้าง ๖ เมตร ยาว ๒๕๐ เมตร	-	-	-	๒๕๐,๐๐๐	-	เส้นทางคมนาคม เพิ่มขึ้น	ประชาชนมีความสะดวก รวดเร็วและปลอดภัย ในการสัญจร ไป - มา	กองช่าง
๑๙	บุกเบิกถนนสายบ้านกลาง เหนือ - ต้นอ้าย ช่วงที่ ๒ หมู่ที่ ๗	เพื่อให้ประชาชนได้มีถนน สำหรับใช้การคมนาคมได้ อย่างสะดวก	บุกเบิกถนนกว้าง ๕ เมตร ยาว ๕๐๐ เมตร	๑,๐๐๐,๐๐๐	-	๑,๐๐๐,๐๐๐	-	๑,๐๐๐,๐๐๐	เส้นทางคมนาคม สะดวกเพิ่มขึ้น	ประชาชนมีความสะดวก รวดเร็วและปลอดภัย ในการสัญจร ไป - มา	กองช่าง
๒๐	บุกเบิกถนนสายนาป่าแค หมู่ที่ ๙,๓	เพื่อให้ประชาชนได้มีถนน สำหรับใช้การคมนาคมได้ อย่างสะดวก	บุกเบิกถนนกว้าง ๖ เมตร ยาว ๓,๐๐๐ เมตร	๓,๐๐๐,๐๐๐	๓,๐๐๐,๐๐๐	๓,๐๐๐,๐๐๐	-	๓,๐๐๐,๐๐๐	เส้นทางคมนาคม สะดวกเพิ่มขึ้น	ประชาชนมีความสะดวก รวดเร็วและปลอดภัย ในการสัญจร ไป - มา	กองช่าง

ที่	โครงการ	วัตถุประสงค์	เป้าหมาย (ผลผลิตของโครงการ)	งบประมาณ					ตัวชี้วัด (KPI)	ผลที่คาดว่าจะ จะได้รับ	หน่วยงาน รับผิดชอบหลัก
				๒๕๖๖ (บาท)	๒๕๖๗ (บาท)	๒๕๖๘ (บาท)	๒๕๖๙ (บาท)	๒๕๗๐ (บาท)			
๒๑	บุกเบิกถนนสายทุ่งใหญ่ - ถนนพาด หมู่ที่ ๑๐	เพื่อให้ประชาชนได้มีถนน สำหรับการคมนาคมได้ อย่างสะดวก	บุกเบิกถนนกว้าง ๘ เมตร ยาว ๒,๓๐๐ เมตร	-	-	๒,๓๐๐,๐๐๐	-	๒,๓๐๐,๐๐๐	เส้นทางคมนาคม สะดวกเพิ่มขึ้น	ประชาชนมีความสะดวก รวดเร็วและปลอดภัย ในการสัญจร ไป - มา	กองช่าง
๒๒	บุกเบิกถนนสายรอบสระ น้ำหนองนายหล้า หมู่ที่ ๑๐	เพื่อให้ประชาชนได้มีถนน สำหรับการคมนาคมได้ อย่างสะดวก	บุกเบิกถนนกว้าง ๕ เมตร ยาว ๑,๐๐๐ เมตร	-	-	๘๐๐,๐๐๐	-	๘๐๐,๐๐๐	เส้นทางคมนาคม สะดวกเพิ่มขึ้น	ประชาชนมีความสะดวก รวดเร็วและปลอดภัย อย่างสะดวก	กองช่าง
๒๓	บุกเบิกถนนสายจันทร์ศรี หมู่ที่ ๑๑	เพื่อให้ประชาชนได้มีถนน สำหรับการคมนาคมได้ อย่างสะดวก	บุกเบิกถนน กว้าง ๔ เมตร ยาว ๗๐๐ เมตร	๑,๒๐๐,๐๐๐	๑,๒๐๐,๐๐๐	-	๑,๒๐๐,๐๐๐	-	เส้นทางคมนาคม เพิ่มขึ้น	ประชาชนมีความสะดวก รวดเร็วและปลอดภัย ในการสัญจร ไป - มา	กองช่าง
๒๔	บุกเบิกถนน สายซอย ทองอ่อน หมู่ที่ ๑๑	เพื่อให้ประชาชนได้มีถนน สำหรับการคมนาคมได้ อย่างสะดวก	บุกเบิกถนน กว้าง ๕ เมตร ยาว ๒๕๐ เมตร	-	๒๕๐,๐๐๐	-	-	-	เส้นทางคมนาคม เพิ่มขึ้น	ประชาชนมีความสะดวก รวดเร็วและปลอดภัย ในการสัญจร ไป - มา	กองช่าง
๒๕	บุกเบิกถนนสายทางเข้า สระน้ำสาธารณะ หมู่ที่ ๑๑	เพื่อให้ประชาชนได้มีถนน สำหรับการคมนาคมได้ อย่างสะดวก	บุกเบิกถนน กว้าง ๕ เมตร ยาว ๓๐๐ เมตร	-	๓๐๐,๐๐๐	-	๓๐๐,๐๐๐	-	เส้นทางคมนาคม เพิ่มขึ้น	ประชาชนมีความสะดวก รวดเร็วและปลอดภัย ในการสัญจร ไป - มา	กองช่าง
๒๖	บุกเบิกถนนสายมียาชาวา หมู่ที่ ๑๑	เพื่อให้ประชาชนได้มีถนน สำหรับการคมนาคมได้ อย่างสะดวก	บุกเบิกถนน กว้าง ๖ เมตร ยาว ๓๐๐ เมตร	-	๓๐๐,๐๐๐	-	๓๐๐,๐๐๐	-	เส้นทางคมนาคม เพิ่มขึ้น	ประชาชนมีความสะดวก รวดเร็วและปลอดภัย ในการสัญจร ไป - มา	กองช่าง
๒๗	บุกเบิกถนนสายครูอุทิศ หมู่ที่ ๑๑	เพื่อให้ประชาชนได้มีถนน สำหรับการคมนาคมได้ อย่างสะดวก	บุกเบิกถนน กว้าง ๔ เมตร ยาว ๕๐๐ เมตร	๕๐๐,๐๐๐	-	๕๐๐,๐๐๐	-	๕๐๐,๐๐๐	เส้นทางคมนาคม เพิ่มขึ้น	ประชาชนมีความสะดวก รวดเร็วและปลอดภัย ในการสัญจร ไป - มา	กองช่าง

ที่	โครงการ	วัตถุประสงค์	เป้าหมาย (ผลผลิตของโครงการ)	งบประมาณ					ตัวชี้วัด (KPI)	ผลที่คาดว่าจะ จะได้รับ	หน่วยงาน รับผิดชอบหลัก
				๒๕๖๖ (บาท)	๒๕๖๗ (บาท)	๒๕๖๘ (บาท)	๒๕๖๙ (บาท)	๒๕๗๐ (บาท)			
๒๘	บุกเบิกถนนสายใต้ลิกไนท์ หมู่ที่ ๑๒ - หมู่ที่ ๑	เพื่อให้ประชาชนมีถนน สำหรับใช้การคมนาคมได้ อย่างสะดวก	บุกเบิกถนน กว้าง ๕ เมตร ยาว ๒,๐๐๐ เมตร	-	-	๒,๐๐๐,๐๐๐	-	๒,๐๐๐,๐๐๐	เส้นทางคมนาคม เพิ่มขึ้น	ประชาชนมีความสะดวก รวดเร็วและปลอดภัย ในการสัญจร ไป - มา	กองช่าง
๒๙	บุกเบิกถนนสาย เหมมรดก - ควนโคกขาง หมู่ที่ ๑๒	เพื่อให้ประชาชนมีถนน สำหรับใช้การคมนาคมได้ อย่างสะดวก	บุกเบิกถนน กว้าง ๖ เมตร ยาว ๕๐๐ เมตร	-	๒,๕๐๐,๐๐๐	๒,๕๐๐,๐๐๐	๒,๕๐๐,๐๐๐	๒,๕๐๐,๐๐๐	เส้นทางคมนาคม เพิ่มขึ้น	ประชาชนมีความสะดวก รวดเร็วและปลอดภัย ในการสัญจร ไป - มา	กองช่าง
๓๐	บุกเบิกถนนสายบ่อลำเพ็ง - บนควน หมู่ที่ ๑๒	เพื่อให้ประชาชนมีถนน สำหรับใช้การคมนาคมได้ อย่างสะดวก	บุกเบิกถนน กว้าง ๕ เมตร ยาว ๖๐๐ เมตร	-	๙๐๐,๐๐๐	๙๐๐,๐๐๐	-	๙๐๐,๐๐๐	เส้นทางคมนาคม เพิ่มขึ้น	ประชาชนมีความสะดวก รวดเร็วและปลอดภัย ในการสัญจร ไป - มา	กองช่าง
๓๑	บุกเบิกถนน สายเขาราชานายก - เขาน้อย หมู่ที่ ๑๒- หมู่ที่ ๑	เพื่อให้ประชาชนได้มีถนน สำหรับใช้การคมนาคมได้ อย่างสะดวก	บุกเบิกถนน กว้าง ๖ เมตร ยาว ๒,๔๔๐ เมตร	๙,๐๐๐,๐๐๐	-	๙,๐๐๐,๐๐๐	-	๙,๐๐๐,๐๐๐	เส้นทางคมนาคม เพิ่มขึ้น	ประชาชนมีความ สะดวกและปลอดภัย ในการสัญจรไป -มา	กองช่าง
๓๒	บุกเบิกถนนสาย เขาปลายวาด หมู่ที่ ๑๔	เพื่อให้ประชาชนมีถนน สำหรับใช้การคมนาคมได้ อย่างสะดวก	บุกเบิกถนน กว้าง ๕ เมตร ยาว ๔๒๗ เมตร	-	๖๐๐,๐๐๐	-	๖๐๐,๐๐๐	๖๐๐,๐๐๐	เส้นทางคมนาคม เพิ่มขึ้น	ประชาชนมีความสะดวก รวดเร็วและปลอดภัย ในการสัญจร ไป - มา	กองช่าง
๓๓	วางท่อระบายน้ำ คสล. พร้อมบ่อพักน้ำ คสล.	เพื่อประชาชน ม.๑- ๑๕ มี ท่อระบายน้ำเพื่อป้องกันปัญหา น้ำท่วม	วางท่อระบายน้ำ คสล. พร้อมบ่อพักน้ำ คสล. หมู่ที่ ๑,๒,๓,๔,๕,๖,๗,๘,๙, ๑๐,๑๑,๑๒,๑๓,๑๔,๑๕ และบริเวณที่ทำการ อบต.	๕๐๐,๐๐๐	๕๐๐,๐๐๐	๕๐๐,๐๐๐	๕๐๐,๐๐๐	๕๐๐,๐๐๐	ถนนทุกสาย ไม่มีน้ำท่วมขัง	ถนนทุกสายในตำบลมี ท่อระบายน้ำเพื่อป้องกัน ปัญหาน้ำท่วมขัง	กองช่าง

ที่	โครงการ	วัตถุประสงค์	เป้าหมาย (ผลผลิตของโครงการ)	งบประมาณ					ตัวชี้วัด (KPI)	ผลที่คาดว่าจะ จะได้รับ	หน่วยงาน รับผิดชอบหลัก
				๒๕๖๖ (บาท)	๒๕๖๗ (บาท)	๒๕๖๘ (บาท)	๒๕๖๙ (บาท)	๒๕๗๐ (บาท)			
๓๔	ก่อสร้าง / วางท่อลอด เหลี่ยม คสล.	เพื่อประชาชน หมู่ที่ ๑ - ๑๕ มี ท่อลอดเหลี่ยมระบายน้ำ เพื่อ ป้องกันปัญหาน้ำท่วมขัง	ก่อสร้าง / วางท่อลอดเหลี่ยม คสล. หมู่ที่ ๑,๒,๓,๔,๕,๖,๗, ๘,๙,๑๐,๑๑,๑๒,๑๓,๑๔,๑๕	๕๐๐,๐๐๐	๕๐๐,๐๐๐	๕๐๐,๐๐๐	๕๐๐,๐๐๐	๕๐๐,๐๐๐	ถนนทุกสาย ไม่มีน้ำท่วมขัง	ถนนทุกสายในตำบลมี ท่อลอดเหลี่ยมทำให้ไม่ มีน้ำท่วมขัง	กองช่าง
๓๕	ก่อสร้างคูระบายน้ำ คสล.	เพื่อให้ประชาชนในตำบล มีคูระบายน้ำ เพื่อป้องกันปัญหา น้ำท่วมขัง	ก่อสร้างคูระบายน้ำ คสล. หมู่ที่ ๑,๒,๓,๔,๕,๖,๗,๘,๙, ๑๐,๑๑,๑๒,๑๓,๑๔,๑๕. และที่ทำการ อบต.	๕๐๐,๐๐๐	๕๐๐,๐๐๐	๕๐๐,๐๐๐	๕๐๐,๐๐๐	๕๐๐,๐๐๐	ถนนทุกสาย ไม่มีน้ำท่วมขัง	ถนนทุกสายในตำบล มีคูระบายน้ำเพื่อป้องกัน ปัญหาน้ำท่วมขัง	กองช่าง
๓๖	ก่อสร้างพนังกั้นน้ำ ห้วยเมาข้าว หมู่ที่ ๙	เพื่อป้องกันการพังทลายของ หน้าดินริมห้วยเมาข้าว	ก่อสร้างพนังกั้นน้ำห้วยเมาข้าว หมู่ที่ ๙	-	๓๐๐,๐๐๐	-	๓๐๐,๐๐๐	-	ไม่มีการพังทลาย ของดินริมห้วยเมาข้าว	ดินริมห้วยเมาข้าว ไม่มี การกัดเซาะและพังทลาย ของดิน	กองช่าง
๓๗	ก่อสร้างประตูระบายน้ำ คลองเตียว หมู่ที่ ๖	เพื่อให้ประชาชนในตำบลได้ มีน้ำในการอุปโภค - บริโภค และเพื่อการเกษตรตลอดทั้งปี	ก่อสร้างประตูระบายน้ำ คลองเตียว หมู่ที่ ๖	-	-	๑,๐๐๐,๐๐๐	-	๑,๐๐๐,๐๐๐	ประชาชนมีน้ำ ใช้เพิ่มมากขึ้น	ประชาชนในตำบลมีน้ำ ใช้ในการอุปโภค - บริโภค เพียงพอ	กองช่าง
๓๘	ก่อสร้างพนังกั้นน้ำริม ถนนสายเลียบบคลองปาง หมู่ที่ ๖	เพื่อป้องกันการพังทลายของ ดินริมแม่น้ำ	ก่อสร้างพนังกั้นน้ำริม ถนนสายเลียบบคลองปาง หมู่ที่ ๖	-	-	๕๐๐,๐๐๐	-	๕๐๐,๐๐๐	ไม่มีการพังทลาย ของริมแม่น้ำ	ดินริมฝั่งแม่น้ำ ม.๖ ไม่ถูก น้ำเซาะพังทลายประชา- ชนที่อาศัยอยู่ริมฝั่งแม่น้ำ	กองช่าง

ที่	โครงการ	วัตถุประสงค์	เป้าหมาย (ผลผลิตของโครงการ)	งบประมาณ					ตัวชี้วัด (KPI)	ผลที่คาดว่าจะ จะได้รับ	หน่วยงาน รับผิดชอบหลัก
				๒๕๖๖ (บาท)	๒๕๖๗ (บาท)	๒๕๖๘ (บาท)	๒๕๖๙ (บาท)	๒๕๗๐ (บาท)			
๓๙	ก่อสร้างฝายน้ำล้น ม.๗,๑๕ (สะพานห้วยกอก)	เพื่อให้ประชาชนในตำบลได้ มีน้ำในการอุปโภค - บริโภค	ก่อสร้างฝายน้ำล้น ม.๗,๑๕ (สะพานห้วยกอก)	๘๐๐,๐๐๐	๘๐๐,๐๐๐	-	-	-	มีฝายน้ำล้น เพิ่มขึ้น	ประชาชนในตำบลมีน้ำ ใช้ในการอุปโภค - บริโภคเพียงพอ	กองช่าง
๔๐	ก่อสร้างฝายน้ำล้น ม.๑๑	เพื่อให้ประชาชนในตำบลได้ มีน้ำในการอุปโภค - บริโภค	ก่อสร้างฝายน้ำล้น ม.๑๑	-	-	-	๕๐๐,๐๐๐	๕๐๐,๐๐๐	มีฝายน้ำล้น เพิ่มขึ้น	ประชาชนในตำบลมีน้ำ ใช้ในการอุปโภค - บริโภค เพียงพอ	กองช่าง
๔๑	ก่อสร้างฝายน้ำล้น ม.๗ (คลองขาม)	เพื่อให้ประชาชนในตำบลได้ มีน้ำในการอุปโภค - บริโภค	ก่อสร้างฝายน้ำล้น ม.๗ (คลองขาม)	-	-	๘๐๐,๐๐๐	-	๘๐๐,๐๐๐	มีฝายน้ำล้น เพิ่มขึ้น	ประชาชนในตำบลมีน้ำ ใช้ในการอุปโภค - บริโภคเพียงพอ	กองช่าง
๔๒	ก่อสร้างฝายน้ำล้น คลองปาง บ้านปากปาง หมู่ที่ ๖	เพื่อให้ประชาชนในตำบลได้ มีน้ำในการอุปโภค - บริโภค	ก่อสร้างฝายน้ำล้นคลองปาง บ้านปากปาง หมู่ที่ ๖	-	-	๕๐๐,๐๐๐	-	๕๐๐,๐๐๐	มีฝายน้ำล้น เพิ่มขึ้น	ประชาชนในตำบลมีน้ำ ใช้ในการอุปโภค - บริโภค เพียงพอ	กองช่าง
๔๓	ก่อสร้างบันไดทำน้ำ	เพื่อประชาชน ม.๑-ม.๑๕ มีความสะดวกในการลงไป ใช้น้ำและจัดกิจกรรมต่าง ๆ	ก่อสร้างบันไดทำน้ำ หมู่ที่ ๑,๒,๓,๔,๕,๖,๗,๘,๙, ๑๐,๑๑,๑๒,๑๓,๑๔,๑๕	-	-	-	-	๑,๕๐๐,๐๐๐	มีบันไดทำน้ำ เพิ่มขึ้น	ประชาชน มีความ สะดวกในการลงไปใช้ น้ำและจัดกิจกรรมต่าง ๆ	กองช่าง
๔๔	ซ่อมแซมฝายน้ำล้น	เพื่อให้ประชาชนในตำบลได้ มีน้ำในการอุปโภค - บริโภค ตลอดทั้งปี	ซ่อมแซม / ปรับปรุงฝายน้ำล้น ในตำบลควนเมา	๕๐๐,๐๐๐	๕๐๐,๐๐๐	๕๐๐,๐๐๐	๕๐๐,๐๐๐	๕๐๐,๐๐๐	ประชาชนมีน้ำ ในการอุปโภค- บริโภคเพิ่มขึ้น	ประชาชนในตำบลมีน้ำ ใช้ในการอุปโภค - บริโภค อย่างเพียงพอ	กองช่าง

ที่	โครงการ	วัตถุประสงค์	เป้าหมาย (ผลผลิตของโครงการ)	งบประมาณ					ตัวชี้วัด (KPI)	ผลที่คาดว่าจะ จะได้รับ	หน่วยงาน รับผิดชอบหลัก
				๒๕๖๖ (บาท)	๒๕๖๗ (บาท)	๒๕๖๘ (บาท)	๒๕๖๙ (บาท)	๒๕๗๐ (บาท)			
๔๕	ปรับปรุง ฝายน้ำล้น	เพื่อให้ประชาชนในตำบลได้มีน้ำในการอุปโภค - บริโภคตลอดทั้งปี	ปรับปรุงฝายน้ำล้นในตำบลควนเมา	๕๐๐,๐๐๐	๕๐๐,๐๐๐	๕๐๐,๐๐๐	๕๐๐,๐๐๐	๕๐๐,๐๐๐	ประชาชนมีน้ำในการอุปโภค-บริโภคเพิ่มขึ้น	ประชาชนในตำบลมีน้ำใช้ในการอุปโภค - บริโภค อย่างเพียงพอ	กองช่าง
๔๖	ก่อสร้างลานคอนกรีตหน้าศาลาเอนกประสงค์ หมู่ที่ ๑๐	เพื่อให้ประชาชนในตำบลได้จัดกิจกรรมต่าง ๆ	ก่อสร้างลานคอนกรีตหน้าศาลาเอนกประสงค์ หมู่ที่ ๑๐	๘๐๐,๐๐๐	๘๐๐,๐๐๐	๘๐๐,๐๐๐	๘๐๐,๐๐๐	๘๐๐,๐๐๐	ศาลาหมู่ที่ ๑๐ มีลาน คสล. สำหรับจัดกิจกรรมต่าง ๆ	หน้าศาลาเอนกประสงค์ หมู่ที่ ๑๐ มีพื้น คสล. สำหรับประชาชน	กองช่าง
๔๗	ก่อสร้างลานคอนกรีตหน้าศาลาเอนกประสงค์ หมู่ที่ ๑๕	เพื่อให้ประชาชนในตำบลได้จัดกิจกรรมต่าง ๆ	ก่อสร้างลานคอนกรีตหน้าศาลาเอนกประสงค์ หมู่ที่ ๑๕	๖๐๐,๐๐๐	๖๐๐,๐๐๐	๖๐๐,๐๐๐	๖๐๐,๐๐๐	๖๐๐,๐๐๐	ศาลาหมู่ที่ ๑๕ มีลานคอนกรีต สำหรับจัดกิจกรรมต่าง ๆ	หน้าศาลาเอนกประสงค์ หมู่ที่ ๑๕ มีพื้นลานคอนกรีต	กองช่าง
๔๘	ปรับปรุงสถานีสูบน้ำด้วยไฟฟ้าพร้อมระบบส่งน้ำบ้านหนองม่วงหมู่ที่ ๘ บ้านควนเมา(๒) หมู่ที่ ๖ และบ้านควนเมา หมู่ที่ ๑	เพื่อประชาชนในตำบลมีน้ำเพื่อการเกษตรที่เพียงพอ	ปรับปรุง/ซ่อมแซมสถานีสูบน้ำด้วยไฟฟ้าพร้อมระบบส่งน้ำบ้านหนองม่วงหมู่ที่ ๘ บ้านควนเมา(๒) หมู่ที่ ๖ และบ้านควนเมา หมู่ที่ ๑	๓๐๐,๐๐๐	๓๐๐,๐๐๐	๓๐๐,๐๐๐	๓๐๐,๐๐๐	๓๐๐,๐๐๐	สถานีสูบน้ำด้วยไฟฟ้าสามารถสูบน้ำได้ดี	ประชาชนในตำบลมีน้ำเพื่อการเกษตรที่เพียงพอ	กองช่าง
๔๙	ขุด ห้วย, หนอง, คลอง, บึง , คูระบายน้ำ , สระน้ำ,เหมือง	เพื่อประชาชนในตำบลมีน้ำใช้ อุปโภค บริโภค	ขุด ห้วย, หนอง, คลอง, บึง ,คูระบายน้ำ , สระน้ำ,เหมือง หมู่ที่ ๑ ,๒,๓,๔,๕,๖,๗,๘,๙,	๕๐๐,๐๐๐	๕๐๐,๐๐๐	๕๐๐,๐๐๐	๕๐๐,๐๐๐	๕๐๐,๐๐๐	ห้วย,หนอง, คลอง,บึง ฯลฯ มีการขุด	ประชาชนในตำบลได้มีแหล่งน้ำเพื่ออุปโภค-บริโภค	กองช่าง

ที่	โครงการ	วัตถุประสงค์	เป้าหมาย (ผลผลิตของโครงการ)	งบประมาณ					ตัวชี้วัด (KPI)	ผลที่คาดว่าจะ จะได้รับ	หน่วยงาน รับผิดชอบหลัก
				๒๕๖๖ (บาท)	๒๕๖๗ (บาท)	๒๕๖๘ (บาท)	๒๕๖๙ (บาท)	๒๕๗๐ (บาท)			
๕๐	ขยายเขตไฟฟ้าแรงสูง เกี่ยวกับระบบประปา หมู่บ้าน/ชนบท	เพื่อให้มีกำลังไฟฟ้าใช้ อย่างเพียงพอในการผลิต น้ำประปา หมู่บ้าน/ชนบท	ขยายเขตไฟฟ้าแรงสูง เกี่ยวกับระบบประปา หมู่บ้าน/ชนบทในเขตพื้นที่ ตำบลควนเมา	๑,๐๐๐,๐๐๐	๑,๐๐๐,๐๐๐	๑,๐๐๐,๐๐๐	๑,๐๐๐,๐๐๐	๑,๐๐๐,๐๐๐	มีระบบไฟฟ้าแรงสูง ใช้อย่างเพียงพอ	ระบบประปา มีกระแส ไฟฟ้าอย่างเพียงพอ	กองช่าง
๕๑	ติดตั้งระบบไฟฟ้า สาธารณะ	เพื่อให้ประชาชนในตำบล มีความปลอดภัยในชีวิต และทรัพย์สิน	ติดตั้งระบบไฟฟ้าสาธารณะ หมู่ที่ ๑,๒,๓,๔,๕,๖,๗,๘,๙, ๑๐,๑๑,๑๒,๑๓,๑๔,๑๕	๑,๕๐๐,๐๐๐	๑,๕๐๐,๐๐๐	๑,๕๐๐,๐๐๐	๑,๕๐๐,๐๐๐	๑,๕๐๐,๐๐๐	มีไฟฟ้าสาธารณะ เพิ่มขึ้น	เพื่อให้ประชาชนใน ตำบลมีความปลอดภัย ในชีวิตและทรัพย์สิน	กองช่าง กฟภ.
๕๒	ซ่อมแซมระบบไฟฟ้า สาธารณะ	เพื่อประชาชนในตำบล มีความปลอดภัยในชีวิต และทรัพย์สิน	ซ่อมแซมระบบไฟฟ้าสาธารณะ ภายในตำบล/อาคาร สนง. ศพด.	๖๐๐,๐๐๐	๖๐๐,๐๐๐	๖๐๐,๐๐๐	๖๐๐,๐๐๐	๖๐๐,๐๐๐	มีระบบไฟฟ้าที่ สามารถใช้งานได้	เพื่อประชาชนในตำบล มีความปลอดภัยใน ชีวิตและทรัพย์สิน	กองช่าง กฟภ.
๕๓	ปรับปรุงภูมิทัศน์บริเวณ เขาย้ายเต็ง หมู่ที่ ๑๓ ,๓	เพื่อปรับปรุงภูมิทัศน์เขาย้าย - เต็งให้เป็นสถานที่พักผ่อน หย่อนใจ	ปรับปรุงภูมิทัศน์บริเวณเขา ย้ายเต็ง หมู่ที่ ๑๓, ๓	-	-	๒๐๐,๐๐๐	-	๒๐๐,๐๐๐	เขาย้ายเต็งภูมิทัศน์ สวยงามเพิ่มขึ้น	ประชาชนในตำบลและ ประชาชนทั่วไปได้มีสถาน ที่พักผ่อนหย่อนใจ	กองช่าง
๕๔	ปรับปรุงภูมิทัศน์สวน สาธารณะเขาราชายักษ์ หมู่ที่ ๑๒	เพื่อปรับปรุงภูมิทัศน์สวน สาธารณะเขาราชายักษ์ให้เป็น สถานที่ท่องเที่ยวและสำหรับ พักผ่อนหย่อนใจ	ปรับปรุงภูมิทัศน์สวน สาธารณะเขาราชายักษ์ หมู่ที่ ๑๒	๙๕๐,๐๐๐	๙๕๐,๐๐๐	๙๕๐,๐๐๐	๙๕๐,๐๐๐	๙๕๐,๐๐๐	สวนสาธารณะ เขาราชายักษ์ สะอาด ระเบียบ สวยงามเพิ่มขึ้น	ประชาชนมีสถานที่ ท่องเที่ยวและสถานที่ พักผ่อนหย่อนใจ	กองช่าง

ที่	โครงการ	วัตถุประสงค์	เป้าหมาย (ผลผลิตของโครงการ)	งบประมาณ					ตัวชี้วัด (KPI)	ผลที่คาดว่าจะ ได้รับ	หน่วยงาน รับผิดชอบหลัก
				๒๕๖๖ (บาท)	๒๕๖๗ (บาท)	๒๕๖๘ (บาท)	๒๕๖๙ (บาท)	๒๕๗๐ (บาท)			
๕๕	ก่อสร้างหอกระจายข่าว	เพื่อให้ประชาชน ได้รับรู้ ข่าวสารต่าง ๆ	ก่อสร้างหอกระจายข่าว หมู่ที่ ๑,๒,๓,๔,๕,๖,๗,๘,๙, ๑๐,๑๑,๑๒,๑๓,๑๔,๑๕	๓๐๐,๐๐๐	๓๐๐,๐๐๐	๓๐๐,๐๐๐	๓๐๐,๐๐๐	๓๐๐,๐๐๐	มีหอกระจายข่าว เพิ่มขึ้น	ประชาชนได้รับรู้ ข่าวสารต่าง ๆ เพิ่มขึ้น	กองช่าง
๕๖	จัดหาอุปกรณ์เครื่องเล่น กลางแจ้งสำหรับบริเวณ สวนสาธารณะเขาราช - นายก หมู่ที่ ๑๒	เพื่อให้ประชาชนในตำบลได้ มีเครื่องเล่นกลางแจ้ง	จัดหาอุปกรณ์เครื่องเล่น กลางแจ้งสำหรับบริเวณ สวนสาธารณะเขาราชนายก หมู่ที่ ๑๒	-	-	๑,๐๐๐,๐๐๐	-	๑,๐๐๐,๐๐๐	สวนสาธารณะ เขาราชนายก มีอุปกรณ์เครื่อง เล่นกลางแจ้ง	ประชาชนในตำบลได้ มีเครื่องเล่นกลางแจ้ง ในการออกกำลังกาย	ทุกส่วน
๕๗	ปรับปรุงศาลา อเนกประสงค์	เพื่อให้ประชาชนมีสถานที่จัด กิจกรรมของชุมชน	ปรับปรุงศาลาอเนกประสงค์ หมู่ที่ ๑,๒,๓,๔,๕,๖,๗,๘,๙, ๑๐,๑๑,๑๒,๑๓,๑๔,๑๕	๓๐๐,๐๐๐	๓๐๐,๐๐๐	๓๐๐,๐๐๐	๓๐๐,๐๐๐	๓๐๐,๐๐๐	มีศาลาอเนกประสงค์ ทุกหมู่บ้าน	ประชาชนได้มีสถานที่ ในการจัดกิจกรรมของ ชุมชน	สำนักปลัด
๕๘	ก่อสร้างศาลาอเนกประสงค์ หมู่ที่ ๑๑	เพื่อประชาชนมีสถานที่ในการ จัดกิจกรรมต่าง ๆ	ก่อสร้างศาลาอเนกประสงค์ หมู่ที่ ๑๑	๑,๒๐๐,๐๐๐	๑,๒๐๐,๐๐๐	๑,๒๐๐,๐๐๐	๑,๒๐๐,๐๐๐	-	ประชาชนมีสถานที่ ในการจัดกิจกรรม	ประชาชนในหมู่บ้านมี สถานที่ในการจัดกิจกรรม	สำนักปลัด
๕๙	ปรับปรุงศูนย์สาธารณสุข มูลฐาน หมู่ที่ ๖	เพื่อประชาชนมีสถานที่ในการ จัดกิจกรรมต่าง ๆ	ปรับปรุงศูนย์สาธารณสุข มูลฐาน หมู่ที่ ๖	๓๐๐,๐๐๐	-	-	๓๐๐,๐๐๐	-	ประชาชนมีสถานที่ ในการจัดกิจกรรม	ประชาชนในหมู่บ้านมี สถานที่ในการจัดกิจกรรม	กองช่าง
๖๐	ขยายเขตประปาหมู่บ้าน บ้านทุ่งสมอ หมู่ที่ ๔	เพื่อให้ประชาชนมีน้ำ ในการอุปโภค บริโภค อย่าง เพียงพอ	ขยายเขตประปาหมู่บ้าน บ้านทุ่งสมอ หมู่ที่ ๔	๔๐๐,๐๐๐	๔๐๐,๐๐๐	๔๐๐,๐๐๐	๔๐๐,๐๐๐	๔๐๐,๐๐๐	มีการขยายเขต ประปาหมู่บ้าน เพิ่มขึ้น	ประชาชนใน ตำบลมีน้ำอุปโภค บริโภค	กองช่าง

ที่	โครงการ	วัตถุประสงค์	เป้าหมาย (ผลผลิตของโครงการ)	งบประมาณ					ตัวชี้วัด (KPI)	ผลที่คาดว่าจะ จะได้รับ	หน่วยงาน รับผิดชอบหลัก
				๒๕๖๖ (บาท)	๒๕๖๗ (บาท)	๒๕๖๘ (บาท)	๒๕๖๙ (บาท)	๒๕๗๐ (บาท)			
๖๑	ขยายเขตประปาหมู่บ้าน บ้านอ้ายเต็ง หมู่ที่ ๘	เพื่อให้ประชาชนมีน้ำ ในการอุปโภค บริโภค อย่าง เพียงพอ	ขยายเขตประปาหมู่บ้าน บ้านอ้ายเต็ง หมู่ที่ ๘	๖๐๐,๐๐๐	๖๐๐,๐๐๐	๖๐๐,๐๐๐	๖๐๐,๐๐๐	๖๐๐,๐๐๐	มีการขยายเขต ประปาหมู่บ้าน เพิ่มขึ้น	ประชาชนใน ตำบลมีน้ำอุปโภค บริโภค	กองช่าง
๖๒	ขยายเขตประปาหมู่บ้าน บ้านไสทรก หมู่ที่ ๑๐	เพื่อให้ประชาชนมีน้ำ ในการอุปโภค บริโภค อย่าง เพียงพอ	ขยายเขตประปาหมู่บ้าน บ้านไสทรก หมู่ที่ ๑๐	๔๐๐,๐๐๐	๔๐๐,๐๐๐	๔๐๐,๐๐๐	๔๐๐,๐๐๐	๔๐๐,๐๐๐	มีการขยายเขต ประปาหมู่บ้าน เพิ่มขึ้น	ประชาชนใน ตำบลมีน้ำอุปโภค บริโภค	กองช่าง
๖๓	ขยายเขตประปาหมู่บ้าน หน้าวัดควนเมา หมู่ที่ ๑๒	เพื่อให้ประชาชนมีน้ำ ในการอุปโภค บริโภค อย่าง เพียงพอ	ขยายเขตประปาหมู่บ้าน หน้าวัดควนเมา หมู่ที่ ๑๒	๔๐๐,๐๐๐	๔๐๐,๐๐๐	๔๐๐,๐๐๐	๔๐๐,๐๐๐	๔๐๐,๐๐๐	มีการขยายเขต ประปาหมู่บ้าน เพิ่มขึ้น	ประชาชนใน ตำบลมีน้ำอุปโภค บริโภค	กองช่าง
๖๔	ขยายเขตประปาหมู่บ้าน เขาราชนายก หมู่ที่ ๑๒	เพื่อให้ประชาชนมีน้ำ ในการอุปโภค บริโภค อย่าง เพียงพอ	ขยายเขตประปาหมู่บ้าน เขาราชนายก หมู่ที่ ๑๒	๔๐๐,๐๐๐	๔๐๐,๐๐๐	๔๐๐,๐๐๐	๔๐๐,๐๐๐	๔๐๐,๐๐๐	มีการขยายเขต ประปาหมู่บ้าน เพิ่มขึ้น	ประชาชนใน ตำบลมีน้ำอุปโภค บริโภค	กองช่าง
๖๕	ก่อสร้างระบบประปา หมู่บ้าน หมู่ที่ ๖	เพื่อให้ประชาชนมีน้ำ ในการอุปโภค บริโภค อย่าง เพียงพอ	ก่อสร้างระบบประปาหมู่บ้าน หมู่ที่ ๖	๖๐๐,๐๐๐	๖๐๐,๐๐๐	๖๐๐,๐๐๐	๖๐๐,๐๐๐	๖๐๐,๐๐๐	มีระบบประปาหมู่บ้าน เพิ่มขึ้น	ประชาชนใน ตำบลมีน้ำอุปโภค บริโภค	กองช่าง
๖๖	ก่อสร้างระบบประปา หมู่บ้าน หมู่ที่ ๘	เพื่อประชาชนในตำบลมีน้ำ ในการอุปโภค - บริโภค อย่าง เพียงพอ	ก่อสร้างระบบประปาหมู่บ้าน หมู่ที่ ๘	๖๐๐,๐๐๐	๖๐๐,๐๐๐	๖๐๐,๐๐๐	๖๐๐,๐๐๐	๖๐๐,๐๐๐	มีระบบประปาหมู่บ้าน เพิ่มขึ้น	ประชาชนในหมู่บ้านมี น้ำในการอุปโภค - บริโภค อย่างเพียงพอ	กองช่าง

ที่	โครงการ	วัตถุประสงค์	เป้าหมาย (ผลผลิตของโครงการ)	งบประมาณ					ตัวชี้วัด (KPI)	ผลที่คาดว่าจะได้รับ	หน่วยงาน รับผิดชอบหลัก
				๒๕๖๖ (บาท)	๒๕๖๗ (บาท)	๒๕๖๘ (บาท)	๒๕๖๙ (บาท)	๒๕๗๐ (บาท)			
๖๗	ก่อสร้างระบบประปาหมู่บ้าน หมู่ที่ ๑๔	เพื่อประชาชนในตำบลมีน้ำในการอุปโภค - บริโภค อย่างเพียงพอ	ก่อสร้างระบบประปาหมู่บ้าน หมู่ที่ ๑๔	๖๐๐,๐๐๐	๖๐๐,๐๐๐	๖๐๐,๐๐๐	๖๐๐,๐๐๐	๖๐๐,๐๐๐	มีระบบประปาหมู่บ้านเพิ่มขึ้น	ประชาชนในหมู่บ้านมีน้ำในการอุปโภค - บริโภค อย่างเพียงพอ	กองช่าง
๖๘	เปลี่ยนท่อถังระบบประปาหมู่บ้าน หมู่ที่ ๑๓	เพื่อประชาชนในตำบลมีน้ำในการอุปโภค - บริโภค อย่างเพียงพอ	เปลี่ยนท่อถังระบบประปาหมู่บ้าน หมู่ที่ ๑๓	๔๐๐,๐๐๐	๔๐๐,๐๐๐	๔๐๐,๐๐๐	๔๐๐,๐๐๐	๔๐๐,๐๐๐	มีระบบประปาหมู่บ้านที่ใช้งานได้อย่างดี	ประชาชนในหมู่บ้านมีน้ำในการอุปโภค - บริโภค อย่างเพียงพอ	กองช่าง
๖๙	ขุดเจาะบ่อน้ำบาดาล	เพื่อจัดหาแหล่งน้ำดิบเพื่อผลิตน้ำประปาหมู่บ้านและประชาชนมีน้ำใช้ตลอดปี	ขุดเจาะบ่อน้ำบาดาล หมู่ที่ ๑,๒,๓,๔,๕,๖,๗,๘,๙,๑๐,๑๑,๑๒,๑๓,๑๔,๑๕	๓,๐๐๐,๐๐๐	๓,๐๐๐,๐๐๐	๓,๐๐๐,๐๐๐	๓,๐๐๐,๐๐๐	๓,๐๐๐,๐๐๐	มีบ่อน้ำบาดาลเพื่อผลิตน้ำเพิ่มขึ้น	ประชาชนในตำบลมีน้ำอุปโภคบริโภค	กองช่าง
๗๐	ก่อสร้างระบบกรองน้ำประปาผิวดิน หมู่ที่ ๑๐	เพื่อประชาชนมีน้ำในการอุปโภค - บริโภค อย่างเพียงพอ	ก่อสร้างระบบกรองน้ำประปาผิวดิน หมู่ที่ ๑๐	๒,๕๐๐,๐๐๐	๒,๕๐๐,๐๐๐	๒,๕๐๐,๐๐๐	๒,๕๐๐,๐๐๐	๒,๕๐๐,๐๐๐	มีระบบกรองน้ำประปาผิวดิน	ประชาชนในตำบลมีน้ำอุปโภคบริโภค	กองช่าง
๗๑	ก่อสร้างลานกีฬา	เพื่อให้ประชาชนในตำบลได้ใช้เป็นสถานที่สำหรับออกกำลังกายในหมู่บ้าน	ก่อสร้างลานกีฬา หมู่ที่ ๑,๒,๓,๔,๕,๖,๗,๘,๙,๑๐,๑๑,๑๒,๑๓,๑๔,๑๕	๒,๐๐๐,๐๐๐	๒,๐๐๐,๐๐๐	๒,๐๐๐,๐๐๐	๒,๐๐๐,๐๐๐	๒,๐๐๐,๐๐๐	หมู่บ้านมีลานกีฬาเพิ่มขึ้น	ประชาชนในตำบลมีสถานที่ออกกำลังกายเพิ่มขึ้น	กองช่าง
๗๒	ปรับปรุง ซ่อมแซม ลานกีฬา	เพื่อให้ประชาชนในตำบลได้ใช้เป็นสถานที่สำหรับออกกำลังกายในหมู่บ้าน	ปรับปรุง ซ่อมแซม ลานกีฬา หมู่ที่ ๑,๒,๓,๔,๕,๖,๗,๘,๙,๑๐,๑๑,๑๒,๑๓,๑๔,๑๕	๒,๐๐๐,๐๐๐	๒,๐๐๐,๐๐๐	๒,๐๐๐,๐๐๐	๒,๐๐๐,๐๐๐	๒,๐๐๐,๐๐๐	หมู่บ้านมีลานกีฬาเพิ่มขึ้น	ประชาชนในตำบลมีสถานที่ออกกำลังกายเพิ่มขึ้น	กองช่าง

ที่	โครงการ	วัตถุประสงค์	เป้าหมาย (ผลผลิตของโครงการ)	งบประมาณ					ตัวชี้วัด (KPI)	ผลที่คาดว่าจะ จะได้รับ	หน่วยงาน รับผิดชอบหลัก
				๒๕๖๖ (บาท)	๒๕๖๗ (บาท)	๒๕๖๘ (บาท)	๒๕๖๙ (บาท)	๒๕๗๐ (บาท)			
๗๓	ก่อสร้างสนามเด็กเล่น	เพื่อให้เด็ก / เยาวชน ได้มีสนามเด็กเล่นและมีอุปกรณ์เครื่องเล่น	ก่อสร้างสนามเด็กเล่น พร้อมจัดหาอุปกรณ์เครื่องเล่นกลางแจ้ง หมู่ที่ ๑,๒,๓,๔,๕,๖,๗,๘,๙,๑๐,๑๑,๑๒,๑๓,๑๔,๑๕	๑,๐๐๐,๐๐๐	๑,๐๐๐,๐๐๐	๑,๐๐๐,๐๐๐	๑,๐๐๐,๐๐๐	๑,๐๐๐,๐๐๐	หมู่บ้านมีสนามเด็กเล่นและอุปกรณ์เครื่องเล่นกลางแจ้ง	เด็ก / เยาวชน ในตำบลมีสนามเด็กเล่นและอุปกรณ์เครื่องเล่นกลางแจ้ง	กองช่าง
๗๔	ต่อเติมหลังคาศูนย์พัฒนาเด็กเล็กบ้านหน้าวัดควนเมา	เพื่อให้ศูนย์พัฒนาเด็กมีสถานที่ที่สะดวกและพร้อมในการปฏิบัติหน้าที่	ต่อเติมหลังคาอาคารศูนย์พัฒนาเด็กเล็กบ้านหน้าวัดควนเมา	๕๐๐,๐๐๐	๕๐๐,๐๐๐	๕๐๐,๐๐๐	๕๐๐,๐๐๐	๕๐๐,๐๐๐	ศูนย์พัฒนาเด็กเล็กมีความสะดวกในการปฏิบัติงาน	ศูนย์พัฒนาเด็กเล็กมีความสะดวกเพิ่มขึ้น	กองการศึกษาฯ
๗๕	ปรับปรุง อาคารที่ทำการ อบต.	เพื่อให้มีสถานที่ปฏิบัติงานและบริการประชาชนที่เพียงพอ	ปรับปรุง อาคารที่ทำการ อบต.	๕๐๐,๐๐๐	๕๐๐,๐๐๐	๕๐๐,๐๐๐	๕๐๐,๐๐๐	๕๐๐,๐๐๐	อาคารที่ทำการ อบต. ได้มีการปรับปรุง	ประชาชนที่มาติดต่อราชการได้รับความสะดวกเพิ่มขึ้น	สน.ปลัด
๗๖	ปรับปรุง ศูนย์ อปพร. อบต.ควนเมา	เพื่อให้มีสถานที่ปฏิบัติงานและบริการประชาชนที่เพียงพอ	ปรับปรุง ศูนย์ อปพร. อบต.ควนเมา	๕๐๐,๐๐๐	๕๐๐,๐๐๐	๕๐๐,๐๐๐	๕๐๐,๐๐๐	๕๐๐,๐๐๐	ศูนย์ อปพร. ได้รับการปรับปรุง	ประชาชนที่มาติดต่อราชการได้รับความสะดวกเพิ่มขึ้น	สน.ปลัด
๗๗	ก่อสร้างบ่อมายาม	เพื่อความปลอดภัยในชีวิตและทรัพย์สินของประชาชนในตำบล	ก่อสร้างบ่อมายาม หมู่ที่ ๑,๒,๓,๔,๕,๖,๗,๘,๙,๑๐,๑๑,๑๒,๑๓,๑๔,๑๕	-	-	๕๐๐,๐๐๐	๕๐๐,๐๐๐	๕๐๐,๐๐๐	ประชาชนมีความปลอดภัยเพิ่มขึ้น	ประชาชนในตำบลมีความปลอดภัยในชีวิตและทรัพย์สิน	สน.ปลัด

รายละเอียดโครงการพัฒนา
แผนพัฒนาท้องถิ่น (พ.ศ.๒๕๖๖ - ๒๕๗๐) แก้ไข ครั้งที่ ๑/๒๕๖๕
องค์การบริหารส่วนตำบลควนเมา

- ก. ยุทธศาสตร์ชาติ ๒๐ ปี ยุทธศาสตร์ที่ ๒ ยุทธศาสตร์ที่ ๒ ยุทธศาสตร์ด้านการสร้างความสามารถในการแข่งขัน
- ข. แผนพัฒนาเศรษฐกิจและสังคมแห่งชาติ ฉบับที่ ๑๓ หมวดที่ ๕ ไทยเป็นประตูการค้าการลงทุนและยุทธศาสตร์ทางโลจิสติกส์ที่สำคัญของภูมิภาค
- ค. Sustainable Development Goals: SDGs เป้าหมายที่ ๙/ เป้าประสงค์ ๑ พัฒนาโครงสร้างพื้นฐานที่มีคุณภาพ เชื่อถือได้ ยั่งยืนและมีความทนทาน
- ง. ยุทธศาสตร์จังหวัดที่ ๑ สร้างฐานเศรษฐกิจของจังหวัดด้านเกษตรกรรมและอุตสาหกรรมที่มั่นคงและยั่งยืน
- จ. ยุทธศาสตร์การพัฒนาของ อปท. ในเขตจังหวัดที่ ๑ การพัฒนาด้านโครงสร้างพื้นฐานควบคู่การท่องเที่ยวเชิงอนุรักษ์
๑. ยุทธศาสตร์การพัฒนาด้านโครงสร้างพื้นฐานควบคู่การท่องเที่ยวเชิงอนุรักษ์
 - ๑.๒ กลยุทธ์ บูรณาการพัฒนาโครงสร้างพื้นฐานให้ได้มาตรฐาน
 ๒. แผนงานเคหะและชุมชน

ที่	โครงการ	วัตถุประสงค์	เป้าหมาย (ผลผลิตของโครงการ)	งบประมาณ					ตัวชี้วัด (KPI)	ผลที่คาดว่าจะได้รับ	หน่วยงาน รับผิดชอบหลัก
				๒๕๖๖ (บาท)	๒๕๖๗ (บาท)	๒๕๖๘ (บาท)	๒๕๖๙ (บาท)	๒๕๗๐ (บาท)			
๑	ขยายเขตระบบจำหน่ายไฟฟ้าสาธารณะ	เพื่อให้ประชาชนในตำบลมีความปลอดภัยในชีวิตและทรัพย์สิน	อุดหนุนการไฟฟ้าส่วนภูมิภาคในการขยายเขตระบบจำหน่ายไฟฟ้าสาธารณะ หมู่ที่ ๑,๒,๓,๔, ๕,๖,๗,๘,๙,๑๐,๑๑,๑๒,๑๓, ๑๔,๑๕	๑,๐๐๐,๐๐๐	๑,๐๐๐,๐๐๐	๑,๐๐๐,๐๐๐	๑,๐๐๐,๐๐๐	๑,๐๐๐,๐๐๐	มีไฟฟ้าใช้อย่างทั่วถึง	ครัวเรือนที่ยังไม่มีไฟฟ้าใช้ได้มีไฟฟ้าใช้อย่างทั่วถึงทุกครัวเรือน	กองช่าง

รายละเอียดโครงการพัฒนา

แผนพัฒนาท้องถิ่น (พ.ศ.๒๕๖๖ - ๒๕๗๐) แก้วไข ครั้งที่ ๑/๒๕๖๕ องค์การบริหารส่วนตำบลควนเมา

ก. ยุทธศาสตร์ชาติ ๒๐ ปี ยุทธศาสตร์ที่ ๑ ยุทธศาสตร์ด้านความมั่นคง

ข. แผนพัฒนาเศรษฐกิจและสังคมแห่งชาติ ฉบับที่ ๑๓ หมายความว่า ๑๑ ไทยสามารถลดความเสี่ยงและผลกระทบจากภัยธรรมชาติและการเปลี่ยนแปลงสภาพภูมิอากาศ

ค. Sustainable Development Goals: SDGs เป้าหมายที่ ๑๓/ เป้าประสงค์ ๕ ส่งเสริมกลไกที่จะเพิ่มขีดความสามารถในการวางแผนและการบริหารจัดการที่เกี่ยวข้องกับการเปลี่ยนแปลงสภาพภูมิอากาศอย่างมีประสิทธิภาพ

ง. ยุทธศาสตร์จังหวัดที่ ๓ เสริมสร้างความมั่นคงทางสังคม พัฒนาคุณภาพชีวิตและการศึกษาเรียนรู้อย่างมีคุณภาพ

จ. ยุทธศาสตร์การพัฒนาของ อปท. ในเขตจังหวัดที่ ๒ การพัฒนาด้านคุณภาพชีวิตและส่งเสริมการเรียนรู้แบบองค์รวม

๒. ยุทธศาสตร์การพัฒนาด้านคุณภาพชีวิตและส่งเสริมการศึกษาเรียนรู้แบบองค์รวม

๒.๑ กลยุทธ์ รักษาความปลอดภัยในชีวิตและทรัพย์สิน

๑. แผนงานสังคมสงเคราะห์

ที่	โครงการ	วัตถุประสงค์	เป้าหมาย (ผลผลิตของโครงการ)	งบประมาณ					ตัวชี้วัด (KPI)	ผลที่คาดว่าจะได้รับ	หน่วยงาน รับผิดชอบหลัก
				๒๕๖๖ (บาท)	๒๕๖๗ (บาท)	๒๕๖๘ (บาท)	๒๕๖๙ (บาท)	๒๕๗๐ (บาท)			
๑	ช่วยเหลือประชาชน	เพื่อช่วยเหลือประชาชนที่ได้รับ ความช่วยเหลือตามอำนาจ หน้าที่ขององค์กรปกครอง ส่วนท้องถิ่น	ช่วยเหลือประชาชน หมู่ที่ ๑,๒,๓,๔,๕,๖,๗,๘,๙,๑๐,๑๑ ๑๒,๑๓,๑๔,๑๕	๕๐,๐๐๐	๕๐,๐๐๐	๕๐,๐๐๐	๕๐,๐๐๐	๕๐,๐๐๐	ประชาชนได้รับการช่วยเหลือ ร้อยละ ๘๐	ประชาชนได้รับการช่วยเหลือ อย่างทั่วถึง	สน.ปลัด
๒	พัฒนาศักยภาพเด็ก และ เยาวชนตำบลควนเมา	เพื่อพัฒนาศักยภาพเด็กและ เยาวชนให้เป็นกลุ่มแกนนำ ที่ดีในชุมชน	เด็กและเยาวชน ในตำบล ควนเมา จำนวน ๑๕๐ คน	๔๐,๐๐๐	๔๐,๐๐๐	๔๐,๐๐๐	๔๐,๐๐๐	๔๐,๐๐๐	เด็กและเยาวชน มีการพัฒนา ศักยภาพเพิ่มขึ้น	เด็กและเยาวชน มีศักยภาพ เพิ่มขึ้น	สน.ปลัด
๓	ศูนย์ปฏิบัติการร่วมในการช่วย เหลือประชาชนขององค์กร ปกครองส่วนท้องถิ่น	เพื่อเผยแพร่ข้อมูลข่าวสาร หลักเกณฑ์ และวิธีการในการ ช่วยเหลือประชาชนโดยการ ปิดประกาศ กฎหมาย ระเบียบ หรือหนังสือสั่งการ	อุดหนุนศูนย์ปฏิบัติการร่วม ในการช่วยเหลือประชาชน ของ อปท.สำหรับ อบต. คลองปาง อำเภอรษฎา จังหวัดตรัง	๓๕,๐๐๐	๓๕,๐๐๐	๓๕,๐๐๐	๓๕,๐๐๐	๓๕,๐๐๐	ผู้ได้รับผล ประโยชน์	อปท.มีสถานที่ กลางซึ่งเป็น แหล่งข้อมูล ข่าวสาร	สน.ปลัด

รายละเอียดโครงการพัฒนา

แผนพัฒนาท้องถิ่น (พ.ศ.๒๕๖๖ - ๒๕๗๐)แก้ไข ครั้งที่ ๑/๒๕๖๕ องค์การบริหารส่วนตำบลควนเมา

- ก. ยุทธศาสตร์ชาติ ๒๐ ปี ยุทธศาสตร์ที่ ๔ ยุทธศาสตร์ด้านการสร้างโอกาสและความเสมอภาคทางสังคม
- ข. แผนพัฒนาเศรษฐกิจและสังคมแห่งชาติ ฉบับที่ ๑๓ หมายความว่า ๘ ไทยมีพื้นที่และเมืองอัจฉริยะที่น่าอยู่ ปลอดภัย เติบโตอย่างยั่งยืน
- ค. Sustainable Development Goals: SDGs เป้าหมายที่ ๑๐ ลดความไม่เสมอภาคภายในประเทศและระหว่างประเทศ
- ง. ยุทธศาสตร์จังหวัดที่ ๓ เสริมสร้างความมั่นคงทางสังคม พัฒนาคุณภาพชีวิตและการศึกษาเรียนรู้อย่างมีคุณภาพ
- จ. ยุทธศาสตร์การพัฒนาของ อปท. ในเขตจังหวัดที่ ๒ การพัฒนาคุณภาพชีวิตและส่งเสริมการเรียนรู้แบบองค์รวม
 - ๒. ยุทธศาสตร์การพัฒนาด้านคุณภาพชีวิตและส่งเสริมการเรียนรู้แบบองค์รวม
 - ๒.๒ กลยุทธ์ รักษาความปลอดภัยในชีวิตและทรัพย์สิน
 - ๒. แผนงานสร้างความเข้มแข็งของชุมชน

ที่	โครงการ		เป้าหมาย (ผลผลิตของโครงการ)	งบประมาณ					ตัวชี้วัด (KPI)	ผลที่คาดว่าจะได้รับ	หน่วยงานรับผิดชอบหลัก
				๒๕๖๖ (บาท)	๒๕๖๗ (บาท)	๒๕๖๘ (บาท)	๒๕๖๙ (บาท)	๒๕๗๐ (บาท)			
๑	พัฒนาศักยภาพการฟื้นฟูสมรรถภาพผู้พิการ	อบรมให้ความรู้ ความเข้าใจในการดูแลสุขภาพแก่คนพิการสำหรับผู้ดูแลคนพิการ	อบรมให้ความรู้ แก่ผู้ดูแลผู้พิการในตำบลควนเมา จำนวน ๕๐ คน	๓๐,๐๐๐	๓๐,๐๐๐	๓๐,๐๐๐	๓๐,๐๐๐	๓๐,๐๐๐	มีการฟื้นฟูสมรรถภาพผู้พิการ	ผู้พิการมีขวัญและกำลังใจเพิ่มขึ้น	สน.ปลัด
๒	เพิ่มประสิทธิภาพสตรีตำบลควนเมา	เพื่อส่งเสริมและพัฒนาสตรีตำบลควนเมา ให้มีความสามารถในการพัฒนาสตรีตำบลควนเมา	ฝึกอบรม ทัศนศึกษาดูงาน สตรีตำบลควนเมา จำนวน ๑๐๐ คน	๒๐๐,๐๐๐	๒๐๐,๐๐๐	๒๐๐,๐๐๐	๒๐๐,๐๐๐	๒๐๐,๐๐๐	สตรีตำบลควนเมา ร้อยละ๙๐มีความรู้ ความสามารถในการพัฒนาตนเองเพิ่มขึ้น	สตรีตำบลควนเมา มีความรู้ ความสามารถ เพิ่มขึ้น	สน.ปลัด
๓	วันสตรีสากล	เพื่อส่งเสริมให้กลุ่มสตรีได้เข้าร่วมกิจกรรมที่เป็นประโยชน์ในวันสตรีสากล	สนับสนุนกิจกรรมสตรีตำบลควนเมา จำนวน ๑๐๐ คน	๑๕,๐๐๐	๑๕,๐๐๐	๑๕,๐๐๐	๑๕,๐๐๐	๑๕,๐๐๐	สตรีตำบลควนเมาได้เข้าร่วมกิจกรรม	สตรีได้เข้าร่วมกิจกรรมในวันสตรีสากล	สน.ปลัด

ที่	โครงการ		เป้าหมาย (ผลผลิตของโครงการ)	งบประมาณ					ตัวชี้วัด (KPI)	ผลที่คาดว่าจะได้รับ	หน่วยงาน รับผิดชอบหลัก
				๒๕๖๖ (บาท)	๒๕๖๗ (บาท)	๒๕๖๘ (บาท)	๒๕๖๙ (บาท)	๒๕๗๐ (บาท)			
๔	เพิ่มศักยภาพผู้สูงอายุ ตำบลควนเมา	เพื่อส่งเสริมและพัฒนาผู้สูงอายุให้มีความรู้ ความสามารถ ในการพัฒนาตนเองและ ชมรมผู้สูงอายุ	ฝึกอบรม ทักษะศึกษาดูงาน ผู้สูงอายุตำบลควนเมา จำนวน ๑๐๐ คน	๒๐๐,๐๐๐	๒๐๐,๐๐๐	๒๐๐,๐๐๐	๒๐๐,๐๐๐	๒๐๐,๐๐๐	ผู้สูงอายุ ร้อยละ ๘๐ มีความรู้ เพิ่มขึ้น	ผู้สูงมีความรู้ ความสามารถ เพิ่มขึ้น	สน.ปลัด
๕	ชุมชนกับการดูแลผู้สูงอายุ	อบรมให้ความรู้เกี่ยวกับการ ดูแลสุขภาพผู้สูงอายุ	สมาชิก ชมรม ผู้สูงอายุ นักเรียนโรงเรียนผู้สูงอายุ เจ้าหน้าที่ จำนวน ๕๐ คน	๑๐,๐๐๐	๑๐,๐๐๐	๑๐,๐๐๐	๑๐,๐๐๐	๑๐,๐๐๐	ผู้สูงอายุร้อยละ ๙๐ มีความรู้ ในการดูแล สุขภาพเพิ่มขึ้น	ผู้สูงอายุมีสุขภาพ กายและสุขภาพ จิตเพิ่มขึ้น	สน.ปลัด
๖	ส่งเสริมความรัก ความอบอุ่น ในครอบครัว	เพื่อส่งเสริม สนับสนุนกิจกรรม ของครอบครัว	พ่อ แม่ ลูก ผู้ปกครอง คณะกรรมการสภาเด็กและ เยาวชน เจ้าหน้าที่ จำนวน ๕๐ คน	๒๐,๐๐๐	๒๐,๐๐๐	๒๐,๐๐๐	๒๐,๐๐๐	๒๐,๐๐๐	สมาชิกในครอบครัว มีกิจกรรม ร่วมกัน	สมาชิกในครอบครัว มีคุณภาพ ชีวิต และมีจิตใจ ที่ดีขึ้น	สน.ง.ปลัด
๗	สร้างสุขด้วยกายและธรรมะ ปัญญา	เพื่อส่งเสริมให้ผู้สูงอายุ รักษาศีล กล่อมเกลาจิตใจ	ผู้สูงอายุ ชมรมผู้สูงอายุ นักเรียนโรงเรียนผู้สูงอายุ เจ้าหน้าที่ จำนวน ๕๐ คน	๒๐,๐๐๐	๒๐,๐๐๐	๒๐,๐๐๐	๒๐,๐๐๐	๒๐,๐๐๐	ผู้สูงอายุ ร้อยละ ๙๐ มีสุขภาพ จิตที่ดีขึ้นและ จิตที่ดีด้วยธรรมะ เพิ่มขึ้น	ผู้สูงอายุมีสุขภาพ จิตที่ดีขึ้นและ สามารถดำรง ชีวิตอย่างมีคุณค่า	สน.ปลัด
๘	พัฒนาศักยภาพองค์กรสตรี	เพื่อส่งเสริมสตรีในหมู่บ้าน ได้แลกเปลี่ยนเรียนรู้ ประสบการณ์ในการบริหาร จัดการกลุ่มและพัฒนาอาชีพ สตรีในหมู่บ้าน	สตรีตำบลควนเมา	๕๐,๐๐๐	๕๐,๐๐๐	๕๐,๐๐๐	๕๐,๐๐๐	๕๐,๐๐๐	สตรีได้มีประสบ- การณ์ในการ บริหารจัดการ เพิ่มขึ้น	สตรีได้แลกเปลี่ยนเรียนรู้ ประสบการณ์ การทำงาน	สน.ปลัด

ที่	โครงการ	วัตถุประสงค์	เป้าหมาย (ผลผลิตของโครงการ)	งบประมาณ					ตัวชี้วัด (KPI)	ผลที่คาดว่าจะได้รับ	หน่วยงาน รับผิดชอบหลัก
				๒๕๖๖ (บาท)	๒๕๖๗ (บาท)	๒๕๖๘ (บาท)	๒๕๖๙ (บาท)	๒๕๗๐ (บาท)			
๙	พัฒนาศักยภาพกลุ่มสตรีตำบลควนเมา	เพื่อพัฒนาศักยภาพของสตรีตำบลควนเมา	สนับสนุนเงินอุดหนุนสำหรับร่วมกิจกรรมวันแม่แห่งชาติ	๒๐,๐๐๐	๒๐,๐๐๐	๒๐,๐๐๐	๒๐,๐๐๐	๒๐,๐๐๐	สตรีตำบลควนเมา ร้อยละ ๙๐ มีศักยภาพเพิ่มขึ้น	สตรีตำบลควนเมา มีศักยภาพในการพัฒนาเพิ่มขึ้น	สน.ปลัด
๑๐	รณรงค์ป้องกันและแก้ไขปัญหายาเสพติด	เพื่ออบรมให้ความรู้เกี่ยวกับโทษของยาเสพติด เพื่อให้เด็กและเยาวชนห่างไกลยาเสพติด	เด็ก/เยาวชน ในตำบลควนเมา	๓๐,๐๐๐	๓๐,๐๐๐	๓๐,๐๐๐	๓๐,๐๐๐	๓๐,๐๐๐	เด็ก/เยาวชน มีความรู้เกี่ยวกับโทษของยาเสพติด	เด็ก/เยาวชน ในตำบลไม่ยุ่งเกี่ยวกับยาเสพติด	สน.ปลัด
๑๑	ติดตั้งกล้องวงจรปิด (CCTV)	เพื่อประชาชนในตำบลได้รับความปลอดภัยในชีวิตและทรัพย์สิน	ติดตั้งกล้องวงจรปิด(CCTV) หมู่ที่ ๑,๒,๓,๔,๕,๖,๗,๘,๙, ๑๐,๑๑,๑๒,๑๓,๑๔,๑๕ ที่ทำการ อบต.ควนเมา และศพด.บ้านหน้าวัดควนเมา	๘,๐๐๐,๐๐๐	๘,๐๐๐,๐๐๐	๘,๐๐๐,๐๐๐	๘,๐๐๐,๐๐๐	๘,๐๐๐,๐๐๐	ประชาชนตำบลควนเมา มีความปลอดภัยเพิ่มขึ้น	หน่วยงานและประชาชนในเขตตำบลควนเมา มีความปลอดภัยในชีวิตและทรัพย์สิน	สน.ปลัด

รายละเอียดโครงการพัฒนา

แผนพัฒนาท้องถิ่น (พ.ศ.๒๕๖๖ - ๒๕๗๐)แก้ไข ครั้งที่ ๑/๒๕๖๕ องค์การบริหารส่วนตำบลควนเมา

- ก. ยุทธศาสตร์ชาติ ๒๐ ปี ยุทธศาสตร์ที่ ๓ ยุทธศาสตร์ด้านการพัฒนาและส่งเสริมศักยภาพคน
- ข. แผนพัฒนาเศรษฐกิจและสังคมแห่งชาติ ฉบับที่ ๑๓ หมายเหตุที่ ๑๒ ไทยไท่นำกำลังคนสมรรถนะสูง มุ่งเรียนรู้อย่างต่อเนื่อง ตอบโจทย์การพัฒนาแห่งอนาคต
- ค. Sustainable Development Goals: SDGs เป้าหมายที่ ๔ สร้างหลักประกันว่าทุกคนมีการศึกษาที่มีคุณภาพอย่างครอบคลุมและเท่าเทียม และสนับสนุนโอกาสในการเรียนรู้ตลอดชีวิต
- ง. ยุทธศาสตร์จังหวัดที่ ๓ เสริมสร้างความมั่นคงทางสังคม พัฒนาคุณภาพชีวิตและการศึกษาเรียนรู้อย่างมีคุณภาพ
- จ. ยุทธศาสตร์การพัฒนาของ อปท. ในเขตจังหวัดที่ ๒ การพัฒนาด้านคุณภาพชีวิตและส่งเสริมการเรียนรู้แบบองค์รวม
 - ๒. ยุทธศาสตร์การพัฒนาด้านคุณภาพชีวิตและส่งเสริมการศึกษาเรียนรู้แบบองค์รวม
 - ๒.๓ กลยุทธ์ พัฒนาคุณภาพชีวิตประชาชนทุกกลุ่มวัย
 - ๓. แผนงานการศาสนาวัฒนธรรมและนันทนาการ

ที่	โครงการ	วัตถุประสงค์	เป้าหมาย (ผลผลิตของโครงการ)	งบประมาณ					ตัวชี้วัด (KPI)	ผลที่คาดว่าจะได้รับ	หน่วยงานรับผิดชอบหลัก
				๒๕๖๖ (บาท)	๒๕๖๗ (บาท)	๒๕๖๘ (บาท)	๒๕๖๙ (บาท)	๒๕๗๐ (บาท)			
๑	มหกรรมการแข่งขันกีฬาต้านยาเสพติดท้องถิ่นรัชฎา รัชฎาเกมส์	เพื่อส่งเสริมความสามัคคีระหว่างองค์กรปกครองส่วนท้องถิ่นและประชาชนทั่วไป	เด็ก /เยาวชน/ประชาชนทั่วไป จำนวน ๒๐๐ คน	๗๐๐,๐๐๐	๗๐๐,๐๐๐	๗๒๐,๐๐๐	๗๒๐,๐๐๐	๗๒๐,๐๐๐	อปท.ในเขตอำนาจรัชฎามีความสามัคคี	ทุกองค์กรและประชาชนทั่วไปมีความปรองดอง	กองการศึกษาฯ
๒	แข่งขันกีฬาผู้สูงอายุจังหวัดตรัง	เพื่อส่งเสริมให้ผู้สูงอายุได้ออกกำลังกาย ส่งเสริมสุขภาพกายและสุขภาพจิตของผู้สูงอายุและสร้างความรักความสามัคคีระหว่างผู้สูงอายุ	ผู้สูงอายุ,ผู้นำชุมชน,ผู้ฝึกสอน ผู้ควบคุมทีม,ที่ปรึกษาชมรม ผู้สูงอายุ พนักงานส่วนตำบล ฯลฯ	๕๐,๐๐๐	๕๐,๐๐๐	๕๐,๐๐๐	๕๐,๐๐๐	๕๐,๐๐๐	ผู้สูงอายุ,ผู้นำชุมชน ฯลฯ ร้อยละ ๙๐ ที่เข้าร่วมโครงการ	ผู้สูงอายุมีสุขภาพที่สมบูรณ์แข็งแรง ทั้งร่างกายและจิตใจ	สน.ปลัด
๓	แข่งขันกีฬาที่ร่วมกับองค์กรปกครองส่วนท้องถิ่นและหน่วยงานต่าง ๆ	เพื่อส่งเสริมความสามัคคีและพัฒนาศักยภาพทางด้านกีฬาองค์กรปกครองส่วนท้องถิ่นและหน่วยงานต่าง ๆ	เด็ก / เยาวชน/ประชาชนทั่วไป จำนวน ๕๐ คน	๒๐๐,๐๐๐	๒๐๐,๐๐๐	๒๐๐,๐๐๐	๒๐๐,๐๐๐	๒๐๐,๐๐๐	อปท.มีความสามัคคีเพิ่มขึ้น	อปท.และหน่วยงานต่างๆ มีความรักสามัคคีเพิ่มขึ้น	กองการศึกษาฯ

ที่	โครงการ	วัตถุประสงค์	เป้าหมาย (ผลผลิตของโครงการ)	งบประมาณ					ตัวชี้วัด (KPI)	ผลที่คาดว่าจะได้รับ	หน่วยงาน รับผิดชอบหลัก
				๒๕๖๖ (บาท)	๒๕๖๗ (บาท)	๒๕๖๘ (บาท)	๒๕๖๙ (บาท)	๒๕๗๐ (บาท)			
๔	แข่งขันกีฬาต้านยาเสพติด ควนเมาเกมส์	เพื่อส่งเสริมประชาชนใน ตำบลมีความรักสามัคคีและ มีใจรักกีฬา	จัดการแข่งขันกีฬาต้านยา เสพติดควนเมาเกมส์	๓๗๐,๐๐๐	๓๗๐,๐๐๐	๓๗๐,๐๐๐	๓๗๐,๐๐๐	๓๗๐,๐๐๐	มีการจัดการแข่ง ขันกีฬาต้านยา เสพติดควนเมา เกมส์	ประชาชนในเขต ตำบลควนเมา มีความรักสามัคคี และมีใจรักการ แข่งขันกีฬา	กองการศึกษาฯ
๕	แข่งขันกีฬา,กรีฑาเด็ก /เยาวชน	เพื่อส่งเสริมการจัดประสพ การณ์ด้านการกีฬา กรีฑาเด็ก เยาวชน มีการแข่งขันกีฬา กรีฑาเพื่อสามัคคี	จัดกิจกรรมการแข่งขันกีฬา กรีฑาเด็ก/เยาวชน ในพื้นที่ ตำบลควนเมา	๘๐,๐๐๐	๘๐,๐๐๐	๘๐,๐๐๐	๘๐,๐๐๐	๘๐,๐๐๐	มีการแข่งขันกีฬา กรีฑาเด็ก /เยาวชน	เด็กในเขตพื้นที่ ตำบลควนเมา มีความสามัคคี	กองการศึกษาฯ

รายละเอียดโครงการพัฒนา
แผนพัฒนาท้องถิ่น (พ.ศ.๒๕๖๖ - ๒๕๗๐)
องค์การบริหารส่วนตำบลควนเมา

- ก. ยุทธศาสตร์ชาติ ๒๐ ปี ยุทธศาสตร์ที่ ๔ ยุทธศาสตร์ด้านการสร้างโอกาสและความเสมอภาคทางสังคม
- ข. แผนพัฒนาเศรษฐกิจและสังคมแห่งชาติ ฉบับที่ ๑๓ หมวดหมายที่ ๔ ไทยเป็นศูนย์กลางทางการแพทย์และสุขภาพมูลค่าสูง
- ค. Sustainable Development Goals: SDGs เป้าหมายที่ ๓ สร้างหลักประกันว่าคนมีชีวิตที่มีสุขภาพดีและส่งเสริมความเป็นอยู่ที่ดีสำหรับทุกคนในทุกวัย
- ง. ยุทธศาสตร์จังหวัดที่ ๓ เสริมสร้างความมั่นคงทางสังคม พัฒนาคุณภาพชีวิตและการศึกษาเรียนรู้อย่างมีคุณภาพ
- จ. ยุทธศาสตร์การพัฒนาของ อปท. ในเขตจังหวัดที่ ๒ การพัฒนาด้านคุณภาพชีวิตและส่งเสริมการเรียนรู้แบบองค์รวม
 - ๒. ยุทธศาสตร์การพัฒนาด้านคุณภาพชีวิตและส่งเสริมการศึกษาเรียนรู้แบบองค์รวม
 - ๒.๔ กลยุทธ์ ส่งเสริมสุขภาพอนามัยของประชาชน
 - ๔. แผนงานสาธารณสุข

ที่	โครงการ	วัตถุประสงค์	เป้าหมาย (ผลผลิตของโครงการ)	งบประมาณ					ตัวชี้วัด (KPI)	ผลที่คาดว่าจะได้รับ	หน่วยงาน รับผิดชอบหลัก
				๒๕๖๖ (บาท)	๒๕๖๗ (บาท)	๒๕๖๘ (บาท)	๒๕๖๙ (บาท)	๒๕๗๐ (บาท)			
๑	สัตว์ปลอดโรค คนปลอดภัย จากโรคพิษสุนัขบ้า	เพื่อป้องกันการเกิดโรคพิษ สุนัขบ้า	จัดซื้อวัคซีน/อุปกรณ์การฉีด และอื่น ๆ	๒๐๐,๐๐๐	๒๐๐,๐๐๐	๒๐๐,๐๐๐	๒๐๐,๐๐๐	๒๐๐,๐๐๐	สุนัข/แมว ได้รับความ การฉีดวัคซีน ทุกตัว	สุนัข/แมว และ ประชาชนใน ตำบลปลอดภัย จากโรคพิษสุนัขบ้า	สน.ปลัด
๒	อบรมอาสาสมัครป้องกันและ กำจัดโรคพิษสุนัขบ้า	เพื่อให้อาสาสมัครมีความรู้ ความเข้าใจในการฉีดวัคซีน ป้องกันโรคพิษสุนัขบ้า	อาสาสมัครในตำบลควนเมา จำนวน ๓๐ คน	๕,๐๐๐	๕,๐๐๐	๕,๐๐๐	๕,๐๐๐	๕,๐๐๐	อาสาสมัครฉีด วัคซีนป้องกัน โรคพิษสุนัขบ้า ร้อยละ ๘๐ มี ความรู้เพิ่มขึ้น	อาสาสมัครมี ความรู้ ในการ ฉีดวัคซีนโรค พิษสุนัขบ้า เพิ่มขึ้น	สน.ปลัด

ที่	โครงการ	วัตถุประสงค์	เป้าหมาย (ผลผลิตของโครงการ)	งบประมาณ					ตัวชี้วัด (KPI)	ผลที่คาดว่าจะได้รับ	หน่วยงาน รับผิดชอบหลัก
				๒๕๖๖ (บาท)	๒๕๖๗ (บาท)	๒๕๖๘ (บาท)	๒๕๖๙ (บาท)	๒๕๗๐ (บาท)			
๓	ป้องกันโรคระบาดตามฤดูกาล และโรคต่าง ๆ	เพื่อป้องกันและควบคุมการ ระบาดของโรคตามฤดูกาล เพื่อประชาชนได้มีความรู้ ความเข้าใจวิธีป้องกันของ โรคระบาด	- อุดหนุนส่วนราชการอื่น - อบรมให้ความรู้แก่ประชาชน ในตำบล - จัดซื้อสารเคมีทรายอะเบท และน้ำมันเชื้อเพลิง ฯลฯ	๒๐๐,๐๐๐	๒๐๐,๐๐๐	๒๐๐,๐๐๐	๒๐๐,๐๐๐	๒๐๐,๐๐๐	มีการป้องกัน โรคระบาดตาม ฤดูกาลเพิ่มขึ้น	ประชาชนใน ตำบลปลอดภัย จากการระบาดของ โรคไข้เลือด ออก,โรคชิกุน- กุนยา ฯลฯ	สน.ปลัด
๔	พระราชดำริด้านสาธารณสุข	เพื่อให้ประชาชนในตำบล มีสุขภาพ ร่างกายที่แข็งแรง และสมบูรณ์	อุดหนุนคณะกรรมการหมู่บ้าน จัดโครงการพระราชดำริด้าน สาธารณสุข จำนวน ๑๕ หมู่บ้าน ๆ ละ ๒๐,๐๐๐ บาท	๓๐๐,๐๐๐	๓๐๐,๐๐๐	๓๐๐,๐๐๐	๓๐๐,๐๐๐	๓๐๐,๐๐๐	ผู้ได้รับผล ประโยชน์	ประชาชนใน ตำบลมีสุขภาพ ร่างกาย แข็งแรง และปลอดภัย โรคต่าง ๆ	สน.ปลัด
๕	สืบสานพระราชปณิธาน สมเด็จพระเจ้าตากสินมหาราช	เพื่อกระตุ้นให้มีการตรวจ เต้านมเป็นประจำทุกเดือน เพราะรู้เร็ว สามารถรักษา โรคมะเร็งเต้านมได้	อุดหนุนโครงการสืบสาน พระราชปณิธานสมเด็จพระเจ้า ตากสินมหาราช ด้านภัยมะเร็งเต้านม หมู่ที่ ๑,๒,๓,๔,๕,๖,๗,๘,๙, ๑๐,๑๑,๑๒,๑๓,๑๔,๑๕	๓๐๐,๐๐๐	๓๐๐,๐๐๐	๓๐๐,๐๐๐	๓๐๐,๐๐๐	๓๐๐,๐๐๐	ผู้ได้รับผล ประโยชน์	ประชาชนมี ความรู้เกี่ยวกับ การป้องกัน โรคมะเร็งเต้านม	สน.ปลัด

ที่	โครงการ	วัตถุประสงค์	เป้าหมาย (ผลผลิตของโครงการ)	งบประมาณ					ตัวชี้วัด (KPI)	ผลที่คาดว่าจะได้รับ	หน่วยงาน รับผิดชอบหลัก
				๒๕๖๖ (บาท)	๒๕๖๗ (บาท)	๒๕๖๘ (บาท)	๒๕๖๙ (บาท)	๒๕๗๐ (บาท)			
๖	อบรมหมอบ้านใน พระราชประสงค์	เพื่อให้มีหมอบ้านในการ ช่วยเหลือประชาชนใน หมู่บ้าน เกี่ยวกับด้าน สาธารณสุข	อุดหนุนโครงการอบรมหมอ หมู่บ้านในราชประสงค์ หมู่ที่ ๑,๒,๓,๔,๕,๖,๗,๘,๙ ๑๐,๑๑,๑๒,๑๓,๑๔,๑๕	๓๐๐,๐๐๐	๓๐๐,๐๐๐	๓๐๐,๐๐๐	๓๐๐,๐๐๐	๓๐๐,๐๐๐	ผู้ได้รับ ผลประโยชน์	ประชาชนใน หมู่บ้านมีหมอ หมู่บ้านในการ ช่วยเหลือดูแล สุขภาพใน ชุมชน	สน.ปลัด
๗	รณรงค์ป้องกันและแก้ไข ปัญหายาเสพติด TO BE NUMBER ONE	เพื่อสร้างกระแสนิยมและ เสริมสร้างภูมิคุ้มกันทางจิตใจ ในกลุ่มเยาวชนไม่ให้ยุ่ง เกี่ยวกับยาเสพติด	อุดหนุนโครงการรณรงค์ ป้องกันและแก้ไขปัญหายา เสพติด TO BE NUMBER ONE หมู่ที่ ๑,๒,๓,๔,๕,๖, ๗,๘,๙,๑๐,๑๑,๑๒,๑๓,๑๔, ๑๕	๓๐๐,๐๐๐	๓๐๐,๐๐๐	๓๐๐,๐๐๐	๓๐๐,๐๐๐	๓๐๐,๐๐๐	ผู้ได้รับผล ประโยชน์	เยาวชนในหมู่ บ้านมีภูมิคุ้มกัน ทางจิตใจไม่ให้ ยุ่งเกี่ยวกับ ยาเสพติด	สน.ปลัด

รายละเอียดโครงการพัฒนา

แผนพัฒนาท้องถิ่น (พ.ศ.๒๕๖๖ - ๒๕๗๐) แก้ไข ครั้งที่ ๑/๒๕๖๕ องค์การบริหารส่วนตำบลควนเมา

- ก. ยุทธศาสตร์ชาติ ๒๐ ปี ยุทธศาสตร์ที่ ๓ ยุทธศาสตร์ด้านการพัฒนาและส่งเสริมศักยภาพคน
- ข. แผนพัฒนาเศรษฐกิจและสังคมแห่งชาติ ฉบับที่ ๑๓ หมายเหตุที่ ๑๒ ไทยมีกำลังคนสมรรถนะสูง มุ่งเรียนรู้อย่างต่อเนื่อง ตอบโจทย์การพัฒนาแห่งอนาคต
- ค. Sustainable Development Goals: SDGs เป้าหมายที่ ๔ สร้างหลักประกันว่าคนมีชีวิตที่มีคุณภาพอย่างครอบคลุมและเท่าเทียม และสนับสนุนโอกาสในการเรียนรู้ตลอดชีวิต
- ง. ยุทธศาสตร์จังหวัดที่ ๓ เสริมสร้างความมั่นคงทางสังคม พัฒนาคุณภาพชีวิตและการศึกษาเรียนรู้อย่างมีคุณภาพ
- จ. ยุทธศาสตร์การพัฒนาของ อปท. ในเขตจังหวัดที่ ๒ การพัฒนาด้านคุณภาพชีวิตและส่งเสริมการเรียนรู้แบบองค์รวม
 - ๒. ยุทธศาสตร์การพัฒนาด้านคุณภาพชีวิตและส่งเสริมการศึกษาเรียนรู้แบบองค์รวม
 - ๒.๕ กลยุทธ์ ขยายโอกาส เพิ่มช่องทางการเรียนรู้ สนับสนุนการจัดการศึกษาให้ได้มาตรฐาน
 - ๕. แผนงานศึกษา

ที่	โครงการ	วัตถุประสงค์	เป้าหมาย (ผลผลิตของโครงการ)	งบประมาณ					ตัวชี้วัด (KPI)	ผลที่คาดว่าจะได้รับ	หน่วยงานรับผิดชอบหลัก
				๒๕๖๖ (บาท)	๒๕๖๗ (บาท)	๒๕๖๘ (บาท)	๒๕๖๙ (บาท)	๒๕๗๐ (บาท)			
๑	พัฒนาคุณภาพการศึกษาท้องถิ่นและการศึกษาดูงานของคณะกรรมการศึกษาตำบลและคณะกรรมการบริหารศูนย์พัฒนาเด็กเล็ก	เพื่อพัฒนางานด้านการบริหารการจัดการศึกษาให้มีประสิทธิภาพและประสิทธิผลตามมาตรฐานการจัดการศึกษาท้องถิ่น	ครู , บุคลากรทางการศึกษา คณะกรรมการศูนย์พัฒนาเด็กเล็กและคณะกรรมการศึกษาตำบลควนเมา	๖๐,๐๐๐	๖๐,๐๐๐	๖๐,๐๐๐	๖๐,๐๐๐	๖๐,๐๐๐	ร้อยละ ๘๐ ของผู้เข้าร่วมโครงการมีความรู้ ความรู้เพิ่มขึ้น	กองการศึกษา	
๒	อาหารกลางวัน	เพื่อให้นักเรียนในเขตพื้นที่ได้มีอาหารกลางวันรับประทานทุกคน	อุดหนุนอาหารกลางวันให้แก่โรงเรียนในเขตพื้นที่ตำบล	๓,๑๐๐,๐๐๐	๓,๑๐๐,๐๐๐	๓,๑๐๐,๐๐๐	๓,๑๐๐,๐๐๐	๓,๑๐๐,๐๐๐	นักเรียนได้รับประทานอาหารครบ	นักเรียนมีสุขภาพอนามัยที่ดี	กองการศึกษา
๓	อาหารเสริม (นม)	เพื่อให้นักเรียนเขตพื้นที่และศพด.ได้ดื่มนม ทุกคน	จัดหาอาหารเสริม(นม) ให้แก่นักเรียน ในเขตพื้นที่ตำบลและศูนย์พัฒนาเด็กเล็กบ้านหน้าวัดควนเมา	๓,๐๐๐,๐๐๐	๓,๐๐๐,๐๐๐	๓,๐๐๐,๐๐๐	๔,๐๐๐,๐๐๐	๔,๐๐๐,๐๐๐	เด็กนักเรียนได้มีอาหารเสริมนมรับประทานทุกคน	เด็กและนักเรียนในตำบลมีสุขภาพอนามัยที่ดีและเจริญเติบโตตามวัย	กองการศึกษา

ที่	โครงการ	วัตถุประสงค์	เป้าหมาย (ผลผลิตของโครงการ)	งบประมาณ					ตัวชี้วัด (KPI)	ผลที่คาดว่าจะได้รับ	หน่วยงาน รับผิดชอบหลัก
				๒๕๖๖ (บาท)	๒๕๖๗ (บาท)	๒๕๖๘ (บาท)	๒๕๖๙ (บาท)	๒๕๗๐ (บาท)			
๔	พัฒนาครูผู้ดูแลเด็ก / ผู้ดูแลเด็กของ ศูนย์พัฒนาเด็กเล็ก	เพื่อพัฒนาบุคลากรทางการศึกษา	บุคลากรทางการศึกษาได้รับการอบรมฝึกทักษะในการจัดประสบการณ์เรียนรู้แก่เด็กเล็กใน ศพด.	๒๐,๐๐๐	๒๐,๐๐๐	๒๐,๐๐๐	๒๐,๐๐๐	๒๐,๐๐๐	ผู้ดูแลเด็กเล็ก ได้รับความรู้ เพิ่มขึ้น	ผู้ดูแลเด็กเล็ก ของ ศพด. ได้รับ การพัฒนาในการ ปฏิบัติงาน	กองการศึกษาฯ
๕	จัดซื้อสื่อการเรียน การสอน	เพื่อจัดซื้อสื่อ การเรียน การสอน การเรียนรู้ของ ศพด. เพื่อเตรียมความพร้อมในการจัดประสบการณ์เรียนรู้ของเด็กเล็ก	จัดซื้อสื่อการเรียน การสอน ของ ศพด.บ้านหน้าวัดควนเมา	๒๐๐,๐๐๐	๒๐๐,๐๐๐	๒๐๐,๐๐๐	๒๐๐,๐๐๐	๒๐๐,๐๐๐	ศพด.มีสื่อการ เรียน การสอน ที่เพียงพอ	ศพด.มีสื่อการ เรียน การสอน ที่หลากหลาย เหมาะสม	กองการศึกษาฯ
๖	จัดงานวันเด็กแห่งชาติ	เพื่อส่งเสริมให้เด็กในตำบล มีโอกาสเข้าร่วมกิจกรรม งานวันเด็กอย่างทั่วถึง	จัดงานวันเด็กแห่งชาติ	๑๕๐,๐๐๐	๑๖๐,๐๐๐	๑๖๐,๐๐๐	๑๖๐,๐๐๐	๑๖๐,๐๐๐	เด็กในตำบลและ ใกล้เคียงได้เข้า ร่วมกิจกรรมวัน เด็ก	เด็กในตำบลมี โอกาสเข้าร่วม กิจกรรมวันเด็ก อย่างทั่วถึง	กองการศึกษาฯ
๗	ตรวจสอบสุขภาพเด็กเล็กใน ศูนย์พัฒนาเด็กเล็ก	เพื่อตรวจสอบสุขภาพประจำปี ของเด็กเล็ก	เด็กเล็กใน ศพด. ได้รับการ ตรวจสอบสุขภาพประจำปีตาม มาตรฐานตัวชี้วัดของ อปท.	๑๐,๐๐๐	๑๐,๐๐๐	๑๐,๐๐๐	๑๐,๐๐๐	๑๐,๐๐๐	เด็กเล็กได้รับการ ตรวจสอบสุขภาพ ประจำปี	เด็กเล็กได้รับ การตรวจสอบสุขภาพ ประจำปีตาม เกณฑ์ตัวชี้วัด ของ อปท.	กองการศึกษาฯ

ที่	โครงการ	วัตถุประสงค์	เป้าหมาย (ผลผลิตของโครงการ)	งบประมาณ					ตัวชี้วัด (KPI)	ผลที่คาดว่าจะ จะได้รับ	หน่วยงาน รับผิดชอบหลัก
				๒๕๖๖ (บาท)	๒๕๖๗ (บาท)	๒๕๖๘ (บาท)	๒๕๖๙ (บาท)	๒๕๗๐ (บาท)			
๘	แข่งขันทักษะทางวิชาการ	เพื่อส่งเสริมศักยภาพด้านการเรียน การสอนแก่โรงเรียนในพื้นที่	สนับสนุนเงินอุดหนุนสำหรับการจัดการแข่งขันทักษะทางวิชาการ	๒๐,๐๐๐	๒๐,๐๐๐	๒๐,๐๐๐	๒๐,๐๐๐	๒๐,๐๐๐	นักเรียนได้มีการแข่งขันทักษะ	นักเรียนได้มีโอกาสดังออกถึงความสามารถอย่างเต็มที่	กองการศึกษาฯ
๙	จัดทำแผนการศึกษาศูนย์พัฒนาเด็กเล็ก	เพื่อจัดทำแผนด้านการจัดประสบการณ์เรียนรู้และการดำเนินงาน ของ ศพด.	จัดทำแผนการศึกษาศูนย์พัฒนาเด็กเล็ก	๑,๕๐๐	๑,๕๐๐	๑,๕๐๐	๑,๕๐๐	๑,๕๐๐	ศพด.มีการจัดทำแผนการศึกษาของ ศพด.	ศพด.มีแผนงานปฏิบัติด้านการศึกษา	กองการศึกษาฯ
๑๐	ความพร้อมขององค์การบริหารส่วนตำบลควนเมาในการจัดการศึกษาขั้นพื้นฐาน	เพื่อศึกษาความพร้อมของ อบต.ในการจัดการศึกษาขั้นพื้นฐาน	จัดทำกรวิจัยศึกษาเพื่อทราบถึงความพร้อมในการจัดการศึกษาขั้นพื้นฐานของ อบต.	๑๐,๐๐๐	๑๐,๐๐๐	๑๐,๐๐๐	๑๐,๐๐๐	๑๐,๐๐๐	อบต.มีความพร้อมในการจัดการศึกษาขั้นพื้นฐานเพิ่มขึ้น	ทราบถึงขีดความสามารถและความพร้อมของหน่วยงานในการเตรียมการจัดการศึกษาในระดับขั้นพื้นฐาน	กองการศึกษาฯ
๑๑	จัดตั้งโรงเรียนอนุบาลควนเมา	เพื่อขยายชั้นเรียนจากระดับปฐมวัยเป็นระดับอนุบาล	เด็กในระดับช่วงชั้นอายุตั้งแต่ ๓ - ๕ ปี	๖๐๐,๐๐๐	๖๐๐,๐๐๐	๖๐๐,๐๐๐	๖๐๐,๐๐๐	๖๐๐,๐๐๐	เด็กอนุบาลได้รับการศึกษามาตรฐานตัวชี้วัดของพรบ.การศึกษาแห่งชาติ	เด็กในท้องถิ่นได้รับการจัดการศึกษาในระดับชั้นอนุบาล	กองการศึกษาฯ

ที่	โครงการ	วัตถุประสงค์	เป้าหมาย (ผลผลิตของโครงการ)	งบประมาณ					ตัวชี้วัด (KPI)	ผลที่คาดว่าจะ ได้รับ	หน่วยงาน รับผิดชอบหลัก
				๒๕๖๖ (บาท)	๒๕๖๗ (บาท)	๒๕๖๘ (บาท)	๒๕๖๙ (บาท)	๒๕๗๐ (บาท)			
๑๒	ศึกษาเรียนรู้ภาษาต่างประเทศ ขั้นพื้นฐานสำหรับการเป็น ประชาคมอาเซียน	เพื่อส่งเสริมการเรียนรู้ภาษา ต่างประเทศขั้นพื้นฐานเพื่อ เข้าสู่ประชาคมอาเซียน	เด็ก เยาวชน ประชาชน ในตำบลควนเมา	๕๐,๐๐๐	๕๐,๐๐๐	๕๐,๐๐๐	๕๐,๐๐๐	๕๐,๐๐๐	เด็ก เยาวชน ประชาชนได้รู้ ภาษาต่างประเทศ เพิ่มขึ้น	เด็ก เยาวชน ประชาชนได้ เรียนรู้ภาษาต่าง ประเทศเพิ่มขึ้น	กองการศึกษาฯ
๑๓	ประกันคุณภาพการศึกษา ศพด.	ประเมินการจัดการศึกษาของ ศพด.และ อบต.	ศพด.และ อบต. ผ่านการ ประเมินการประกันคุณภาพ การศึกษาทั้งภายในและ ภายนอก	๑๐,๐๐๐	๑๐,๐๐๐	๑๐,๐๐๐	๑๐,๐๐๐	๑๐,๐๐๐	ศพด.และ อบต. ผ่านการประเมิน คุณภาพการ ศึกษา	ศพด.และ อบต. ผ่านการประเมิน การประกัน คุณภาพการ การศึกษา	กองการศึกษาฯ
๑๔	จัดทำแผนพัฒนาการศึกษา ตำบลควนเมา	เพื่อจัดทำแผนการศึกษาของ ตำบลควนเมาในทุกระบบ การศึกษา	สร้างเครือข่ายในการส่งเสริม สนับสนุนและจัดการศึกษา	๓,๐๐๐	๓,๐๐๐	๓,๐๐๐	๓,๐๐๐	๓,๐๐๐	อบต.ควนเมา มีการจัดทำแผน พัฒนาการศึกษา	มีแผนงานด้าน การจัดการศึกษา และเครือข่ายใน การจัดการศึกษา	กองการศึกษาฯ
๑๕	พุทธบุตรสู่พุทธธรรม	เพื่อส่งเสริม ปลูกฝังให้เด็ก เยาวชนในเขตพื้นที่ มีคุณธรรม จริยธรรม ที่ดีงาม	จัดโครงการพุทธบุตรสู่พุทธธรรม เพื่อ เด็ก / เยาวชนในเขตพื้นที่ จำนวน ๒๐๐ คน เข้ารับการฝึก อบรม	๖๐,๐๐๐	๖๐,๐๐๐	๖๐,๐๐๐	๖๐,๐๐๐	๖๐,๐๐๐	เด็กและเยาวชน มี คุณธรรม จริยธรรม เพิ่มขึ้น	ผู้เข้าร่วมกิจกรรม ได้นำหลักธรรม ทางศาสนาไป ใช้ในชีวิต ประจำวัน	กองการศึกษาฯ

ที่	โครงการ	วัตถุประสงค์	เป้าหมาย (ผลผลิตของโครงการ)	งบประมาณ					ตัวชี้วัด (KPI)	ผลที่คาดว่าจะ จะได้รับ	หน่วยงาน รับผิดชอบหลัก
				๒๕๖๖ (บาท)	๒๕๖๗ (บาท)	๒๕๖๘ (บาท)	๒๕๖๙ (บาท)	๒๕๗๐ (บาท)			
๑๖	จัดทำแผนเชิงปฏิบัติการจัดการ ศึกษาท้องถิ่นแบบมีส่วนร่วม เครือข่ายภาคี	เพื่อบูรณาการจัดทำแผนการ ศึกษาท้องถิ่นแบบมีส่วนร่วม	บุคลากรทางการศึกษา คณะกรรมการการศึกษา ท้องถิ่น	๒๐,๐๐๐	๒๐,๐๐๐	๒๐,๐๐๐	๒๐,๐๐๐	๒๐,๐๐๐	มีการจัดทำแผน เชิงปฏิบัติการจัด การศึกษาท้องถิ่น แบบมีส่วนร่วม เครือข่ายภาคี	บุคลากรทาง การศึกษาท้องถิ่น มีความรู้ เข้าใจใน ขบวนการจัดทำ แผนการศึกษา ท้องถิ่น	กองการศึกษาฯ
๑๗	ส่งเสริมรักการออม	เด็กและเยาวชนมีนิสัยรักการ ออม และค่าใช้จ่ายอย่าง ประหยัด	จัดกิจกรรมการออม ให้เด็กและ เยาวชน	๒,๐๐๐	๒,๐๐๐	๒,๐๐๐	๒,๐๐๐	๒,๐๐๐	เด็กและเยาวชน รู้จักการออม และ ประหยัดเพิ่มขึ้น	เด็กและเยาวชน มีจิตสำนึกรักใน การออมและการ ใช้จ่ายอย่าง ประหยัด	กองการศึกษาฯ
๑๘	สนับสนุนค่าใช้จ่ายการบริหาร สถานศึกษา	เพื่อให้เด็กเล็กในศูนย์ พัฒนาเด็กเล็กได้รับอาหาร กลางวัน และมีสื่อการเรียน การสอน ครบทุกคน	เด็กเล็กในศูนย์พัฒนาเด็กเล็ก ได้รับ อาหารกลางวัน - ค่าจัดการเรียนการสอนของ ศูนย์พัฒนาเด็กเล็ก (รายหัว) - ค่าหนังสือเรียน - ค่าอุปกรณ์การเรียน - ค่าเครื่องแบบนักเรียน - ค่ากิจกรรมพัฒนาผู้เรียน ครบทุกคน ฯลฯ	๖๐๐,๐๐๐	๖๐๐,๐๐๐	๖๐๐,๐๐๐	๖๐๐,๐๐๐	๖๐๐,๐๐๐	เด็กเล็กในศูนย์ พัฒนาเด็กเล็กได้ รับอาหารกลางวัน และสื่อการเรียน การสอนครบทุก คน	เด็กเล็กในศูนย์ พัฒนาเด็กเล็ก ได้รับอาหาร กลางวันครบทุก คน และมีสื่อการ เรียน การสอน ครบทุกคน	กองการศึกษาฯ

ที่	โครงการ	วัตถุประสงค์	เป้าหมาย (ผลผลิตของโครงการ)	งบประมาณ					ตัวชี้วัด (KPI)	ผลที่คาดว่าจะได้รับ	หน่วยงาน รับผิดชอบหลัก
				๒๕๖๖ (บาท)	๒๕๖๗ (บาท)	๒๕๖๘ (บาท)	๒๕๖๙ (บาท)	๒๕๗๐ (บาท)			
๑๙	การศึกษาเรียนรู้ระบบและตามอัธยาศัยผู้ด้อยโอกาสทางการศึกษา	เพื่อส่งเสริมการเรียนรู้ของผู้ด้อยโอกาสทางการศึกษา	เด็ก เยาวชนและประชาชนในตำบล	๒๐,๐๐๐	๒๐,๐๐๐	๒๐,๐๐๐	๒๐,๐๐๐	๒๐,๐๐๐	เด็ก เยาวชน และประชาชนทั่วไป ได้รับความรู้เพิ่มขึ้น	เด็ก เยาวชน และประชาชนได้ศึกษานอกระบบการศึกษาตามอัธยาศัย สามารถนำไปใช้ในการประกอบอาชีพ	กองการศึกษาฯ

รายละเอียดโครงการพัฒนา

แผนพัฒนาท้องถิ่น (พ.ศ.๒๕๖๖ - ๒๕๗๐) แก้งิ้ว ครั้งที่ ๑/๒๕๖๕ องค์การบริหารส่วนตำบลควนเมา

- ก. ยุทธศาสตร์ชาติ ๒๐ ปี ยุทธศาสตร์ที่ ๖ ยุทธศาสตร์ด้านการปรับสมดุลและพัฒนาระบบการบริหารจัดการภาครัฐ
- ข. แผนพัฒนาเศรษฐกิจและสังคมแห่งชาติ ฉบับที่ ๑๓ หมายความว่า ๑๓ โดยมีภาครัฐที่ทันสมัยมีประสิทธิภาพและตอบโจทย์ประชาชน
- ค. Sustainable Development Goals: SDGs เป้าหมายที่ ๑๖/เป้าประสงค์ ๖ พัฒนาสถาบันที่มีประสิทธิภาพ มีความรับผิดชอบ และโปร่งใสในระดับ
- ง. ยุทธศาสตร์จังหวัดที่ ๓ เสริมสร้างความมั่นคงทางสังคม พัฒนาคุณภาพชีวิตและการศึกษาเรียนรู้อย่างมีคุณภาพ
- จ. ยุทธศาสตร์การพัฒนาของ อปท. ในเขตจังหวัดที่ ๗ การพัฒนาด้านการเมือง การบริหารและการพัฒนาบุคลากรของท้องถิ่น
 - ๒. ยุทธศาสตร์การพัฒนาด้านคุณภาพชีวิตและส่งเสริมการศึกษาเรียนรู้แบบองค์รวม
 - ๒.๖ กลยุทธ์ พัฒนาศักยภาพการบริหารจัดการขององค์กร
 - ๖. แผนงานบริหารงานทั่วไป

ที่	โครงการ	วัตถุประสงค์	เป้าหมาย (ผลผลิตของโครงการ)	งบประมาณ					ตัวชี้วัด (KPI)	ผลที่คาดว่าจะได้รับ	หน่วยงาน รับผิดชอบหลัก
				๒๕๖๖ (บาท)	๒๕๖๗ (บาท)	๒๕๖๘ (บาท)	๒๕๖๙ (บาท)	๒๕๗๐ (บาท)			
๑	จัดทำคู่มือสำหรับประชาชน	เพื่อประชาชนได้มีคู่มือในการรับบริการ และเข้าใจขั้นตอนการรับบริการ	จัดทำคู่มือแจกจ่ายให้ประชาชนในตำบลควนเมา	๕๐,๐๐๐	๕๐,๐๐๐	๕๐,๐๐๐	๕๐,๐๐๐	๕๐,๐๐๐	ประชาชนได้มีคู่มือในการบริการ ประชาชนเพิ่มขึ้น	ประชาชนเข้าใจในการรับบริการ เพิ่มขึ้น	สน.ปลัด
๒	ฝึกอบรมให้ความรู้ด้านวินัย กฎหมาย คุณธรรมและจริยธรรม ของบุคลากร องค์การบริหารส่วนตำบลควนเมา	เพื่อให้บุคลากรองค์การบริหารส่วนตำบลควนเมา มีความรู้ด้านกฎหมาย และระเบียบต่าง ๆ	ฝึกอบรมให้ความรู้ด้านวินัย กฎหมาย คุณธรรมและจริยธรรม ของบุคลากรองค์การบริหารส่วนตำบลควนเมา	๑๕๐,๐๐๐	๑๕๐,๐๐๐	๑๕๐,๐๐๐	๑๕๐,๐๐๐	๑๕๐,๐๐๐	บุคลากรมีความรู้ด้านวินัย กฎหมาย เพิ่มขึ้น	บุคลากรของ อบต. มีความรู้ด้านวินัย และมีคุณธรรม จริยธรรม	ทุกส่วนราชการ
๓	เพิ่มประสิทธิภาพบุคลากรท้องถิ่น	เพื่อส่งเสริมและพัฒนาบุคลากรท้องถิ่นให้มีความรู้ความสามารถพัฒนาตนเอง และองค์กร	ฝึกอบรม ทักษะศึกษาดูงาน ประกอบด้วยผู้บริหารท้องถิ่น สมาชิกสภา/พนักงานส่วนท้องถิ่น /พนักงานจ้าง/ ลูกจ้างประจำ	๖๐๐,๐๐๐	๖๐๐,๐๐๐	๖๐๐,๐๐๐	๖๐๐,๐๐๐	๖๐๐,๐๐๐	บุคลากรท้องถิ่น ได้นำประสบการณ์ มาพัฒนาองค์กร ของตนเอง	บุคลากรของ อบต.มีความรู้ ความเข้าใจและ นำประสบการณ์ มาปรับใช้ในการปฏิบัติงาน	ทุกส่วนราชการ

ที่	โครงการ	วัตถุประสงค์	เป้าหมาย (ผลผลิตของโครงการ)	งบประมาณ					ตัวชี้วัด (KPI)	ผลที่คาดว่าจะได้รับ	หน่วยงาน รับผิดชอบหลัก
				๒๕๖๖ (บาท)	๒๕๖๗ (บาท)	๒๕๖๘ (บาท)	๒๕๖๙ (บาท)	๒๕๗๐ (บาท)			
๔	ฝึกอบรมบุคลากรของ อบต. ผู้บริหาร,สมาชิกสภา อบต.	เพื่อส่งเสริมและพัฒนา บุคลากรให้มีความรู้ ความ สามารถและมีคุณธรรมใน การทำงาน	ส่งบุคลากรของ อบต.ควนมา เข้ารับการฝึกอบรม	๒๐๐,๐๐๐	๒๐๐,๐๐๐	๒๐๐,๐๐๐	๒๐๐,๐๐๐	๒๐๐,๐๐๐	บุคลากร ผู้บริหาร สมาชิก อบต. ได้ รับความรู้เพิ่มขึ้น	บุคลากรของ อบต.สามารถ ปฏิบัติหน้าที่ได้ อย่างมีประสิทธิภาพ	ทุกส่วนราชการ
๕	ฝึกอบรมคุณธรรม จริยธรรม ของบุคลากรท้องถิ่น	เพื่อส่งเสริมและพัฒนา บุคลากรให้มีความรู้ ความ สามารถและมีคุณธรรม จริยธรรมในการทำงาน	อบรมผู้บริหาร,ฝ่ายสภาท้องถิ่น และบุคลากรท้องถิ่น	๑๐๐,๐๐๐	๑๐๐,๐๐๐	๑๐๐,๐๐๐	๑๐๐,๐๐๐	๑๐๐,๐๐๐	บุคลากร,ผู้บริหาร ฝ่ายสภาท้องถิ่น มีคุณธรรม จริยธรรมเพิ่มขึ้น	ผู้บริหาร,ฝ่าย สภาท้องถิ่นและ บุคลากร มี คุณธรรมจริยธรรม เพิ่มขึ้น	ทุกส่วนราชการ
๖	เผยแพร่กิจกรรมของ อบต	เพื่อประชาสัมพันธ์เผยแพร่ กิจกรรมของตำบลให้ ประชาชนได้ทราบ	จัดทำวารสาร เพื่อเผยแพร่ ประชาสัมพันธ์กิจกรรมของ อบต.	๑๐๐,๐๐๐	๑๐๐,๐๐๐	๑๐๐,๐๐๐	๑๐๐,๐๐๐	๑๐๐,๐๐๐	ประชาชนได้รับ รู้ข่าวสารของ อบต.เพิ่มขึ้น	ประชาชนใน ตำบลและทั่วไป สามารถทราบ ข้อมูล ข่าวสาร ของ อบต.	สน.ปลัด

รายละเอียดโครงการพัฒนา

แผนพัฒนาท้องถิ่น (พ.ศ.๒๕๖๖ - ๒๕๗๐) แก๊ไข ครั้งที่ ๑/๒๕๖๕ องค์การบริหารส่วนตำบลควนเมา

ก. ยุทธศาสตร์ชาติ ๒๐ ปี ยุทธศาสตร์ที่ ๑ ยุทธศาสตร์ด้านความมั่นคง

ข. แผนพัฒนาเศรษฐกิจและสังคมแห่งชาติ ฉบับที่ ๑๓ หมายเหตุที่ ๑๒ ไทยมีกำลังคนสมรรถนะสูงมุ่งเรียนรู้อย่างต่อเนื่อง ตอบโจทย์การพัฒนาแห่งอนาคต

ค. Sustainable Development Goals: SDGs เป้าหมายที่ ๑๑ ทำให้เมืองและการตั้งถิ่นฐานของมนุษย์มีความครอบคลุม ปลอดภัย มีภูมิต้านทานและยั่งยืน

ง. ยุทธศาสตร์จังหวัดที่ ๓ เสริมสร้างความมั่นคงทางสังคม พัฒนาคุณภาพชีวิตและการศึกษาเรียนรู้อย่างมีคุณภาพ

จ. ยุทธศาสตร์การพัฒนาของ อปท. ในเขตจังหวัดที่ ๗ การพัฒนาด้านการเมือง การบริหารและการพัฒนาบุคลากรของท้องถิ่น

๓. ยุทธศาสตร์การพัฒนาและส่งเสริมการมีส่วนร่วมของประชาชนและการบริหารจัดการที่ทันสมัย

๓.๑ กลยุทธ์ ส่งเสริมกระบวนการมีส่วนร่วมในการปกป้องเทิดทูนสถาบันหลักของชาติ ส่งเสริมประชาธิปไตย ความเสมอภาค สิทธิเสรีภาพและการมีส่วนร่วมในการพัฒนาท้องถิ่น

๑. แผนงานสร้างความเข้มแข็งของชุมชน

ที่	โครงการ	วัตถุประสงค์	เป้าหมาย (ผลผลิตของโครงการ)	งบประมาณ					ตัวชี้วัด (KPI)	ผลที่คาดว่าจะได้รับ	หน่วยงาน รับผิดชอบหลัก
				๒๕๖๖ (บาท)	๒๕๖๗ (บาท)	๒๕๖๘ (บาท)	๒๕๖๙ (บาท)	๒๕๗๐ (บาท)			
๑	ชุมชนต้นแบบแห่งความดี	เพื่อจัดให้ผู้แทนชุมชน /หมู่บ้าน หรือบุคลากรที่เกี่ยวข้องเดินทางไปร่วมจัดนิทรรศการการสัญจรเฉลิมพระเกียรติ	ผู้แทนชุมชน/หมู่บ้านและบุคลากรที่เกี่ยวข้อง	๕๐,๐๐๐	๕๐,๐๐๐	๕๐,๐๐๐	๕๐,๐๐๐	๕๐,๐๐๐	ผู้แทนชุมชน/หมู่บ้านและบุคลากรที่เกี่ยวข้องได้ร่วมจัดนิทรรศการดังกล่าว	ผู้แทนชุมชน/หมู่บ้านที่เกี่ยวข้องได้เดินทางไปจัดนิทรรศการสัญจรเฉลิมพระเกียรติ	สน.ปลัด
๒	อุดหนุนคณะกรรมการหมู่บ้าน	เพื่อให้คณะกรรมการหมู่บ้านแต่ละหมู่บ้านได้จัดกิจกรรมตามอำนาจหน้าที่	อุดหนุนคณะกรรมการหมู่บ้าน หมู่ที่ ๑ -๑๕ ตามโครงการส่งเสริมการอนุรักษ์ทรัพยากร-ธรรมชาติ สิ่งแวดล้อมและการสาธารณสุข	๑๕๐,๐๐๐	๑๕๐,๐๐๐	๑๕๐,๐๐๐	๑๕๐,๐๐๐	๑๕๐,๐๐๐	คณะกรรมการหมู่บ้าน หมู่ที่ ๑ - ๑๕ได้รับการอุดหนุน จาก อบต.	คณะกรรมการหมู่บ้านได้จัดกิจกรรมต่าง ๆ ในหมู่บ้านตามอำนาจหน้าที่	สน.ปลัด

รายละเอียดโครงการพัฒนา

แผนพัฒนาท้องถิ่น (พ.ศ.๒๕๖๖ - ๒๕๗๐) แก้ไข ครั้งที่ ๑/๒๕๖๕ องค์การบริหารส่วนตำบลควนเมา

ก. ยุทธศาสตร์ชาติ ๒๐ ปี ยุทธศาสตร์ที่ ๖ ยุทธศาสตร์ด้านการปรับสมดุลและพัฒนาระบบการบริหารจัดการภาครัฐ

ข. แผนพัฒนาเศรษฐกิจและสังคมแห่งชาติ ฉบับที่ ๑๓ หมายความว่า ๑๓ ไทยมีภาครัฐที่ทันสมัยมีประสิทธิภาพและตอบโจทย์ประชาชน

ค. Sustainable Development Goals: SDGs เป้าหมายที่ ๑๖/เป้าประสงค์ ๖ พัฒนาสถาบันที่มีประสิทธิภาพ มีความรับผิดชอบ และโปร่งใสในทุกระดับ

ง. ยุทธศาสตร์จังหวัดที่ ๓ เสริมสร้างความมั่นคงทางสังคม พัฒนาคุณภาพชีวิตและการศึกษาเรียนรู้อย่างมีคุณภาพ

จ. ยุทธศาสตร์การพัฒนาของ อปท. ในเขตจังหวัดที่ ๗ การพัฒนาด้านการเมือง การบริหารและการพัฒนาบุคลากรของท้องถิ่น

๓. ยุทธศาสตร์การพัฒนาและส่งเสริมการมีส่วนร่วมของประชาชนและการบริหารจัดการที่ทันสมัย

๓.๒ กลยุทธ์ พัฒนาศักยภาพการบริหารจัดการขององค์กร

๒. แผนงานบริหารงานทั่วไป

ที่	โครงการ	วัตถุประสงค์	เป้าหมาย (ผลผลิตของโครงการ)	งบประมาณ					ตัวชี้วัด (KPI)	ผลที่คาดว่าจะ ได้รับ	หน่วยงาน รับผิดชอบหลัก
				๒๕๖๖ (บาท)	๒๕๖๗ (บาท)	๒๕๖๘ (บาท)	๒๕๖๙ (บาท)	๒๕๗๐ (บาท)			
๑	อบต.สัญจร พบประชาชน	เพื่อส่งเสริมการมีส่วนร่วมของประชาชนในการแสดงความคิดเห็น	จัด อบต.สัญจรพบประชาชนในตำบล / หมู่บ้าน	๓๐,๐๐๐	๓๐,๐๐๐	๓๐,๐๐๐	๓๐,๐๐๐	๓๐,๐๐๐	ประชาชนได้เข้ามามีส่วนร่วมในการแสดงความคิดเห็นเพิ่มขึ้น	ประชาชนมีส่วนร่วมในกิจกรรมทางการบริหารการเมืองเพิ่มขึ้น	สน.ปลัด
๒	จัดเวทีประชาคมตำบล	เพื่อส่งเสริมการมีส่วนร่วมของประชาชนในการแสดงความคิดเห็น	จัดเวทีประชาคมตำบล	๑๐,๐๐๐	๑๐,๐๐๐	๑๐,๐๐๐	๑๐,๐๐๐	๑๐,๐๐๐	ประชาชนได้เข้ามามีส่วนร่วมในการจัดลำดับความสำคัญของปัญหา ความต้องการ	ประชาชนมีส่วนร่วมในกิจกรรมทางการบริหารการเมืองเพิ่มขึ้น	สน.ปลัด
๓	จัดการเลือกตั้งสมาชิกสภา อบต. / นายก อบต.	เพื่อจัดการเลือกตั้งให้เป็นไปด้วยความเรียบร้อย โดยการมีส่วนร่วมของประชาชนเป็นไปตามเจตนารมณ์ของระบบการปกครองประชาธิปไตย	จัดการเลือกตั้งสมาชิกสภา อบต. / นายก อบต. กรณีตำแหน่งว่างและครบวาระ	๕๐๐,๐๐๐	๕๐๐,๐๐๐	๕๐๐,๐๐๐	๕๐๐,๐๐๐	๕๐๐,๐๐๐	อบต.ควนเมาได้มีการเลือกตั้ง สมาชิกสภา อบต. / นายก อบต.กรณีตำแหน่งว่าง และครบวาระ	การเลือกตั้งเป็นไปด้วยความเรียบร้อย	สน.ปลัด

ที่	โครงการ	วัตถุประสงค์	เป้าหมาย (ผลผลิตของโครงการ)	งบประมาณ					ตัวชี้วัด (KPI)	ผลที่คาดว่าจะ จะได้รับ	หน่วยงาน รับผิดชอบหลัก
				๒๕๖๖ (บาท)	๒๕๖๗ (บาท)	๒๕๖๘ (บาท)	๒๕๖๙ (บาท)	๒๕๗๐ (บาท)			
๔	ฝึกอบรมกรรมการประจำ หน่วยเลือกตั้ง	เพื่อให้กรรมการประจำหน่วย เลือกตั้ง มีความรู้ ความเข้าใจ เกี่ยวกับการเลือกตั้ง	ฝึกอบรมกรรมการประจำ หน่วยเลือกตั้ง	๑๐๐,๐๐๐	๑๐๐,๐๐๐	๑๐๐,๐๐๐	๑๐๐,๐๐๐	๑๐๐,๐๐๐	กรรมการประจำหน่วย เลือกตั้งมีความรู้ เกี่ยวกับ การเลือกตั้งเพิ่มขึ้น	กรรมการประจำหน่วย เลือกตั้งมีความรู้ เกี่ยวกับ การเลือกตั้งเพิ่มขึ้น	สน.ปลัด
๕	ศูนย์ถ่ายทอดเทคโนโลยี การพัฒนาที่ดิน	- เพื่อเป็นแหล่งศึกษาเรียนรู้ด้าน เกษตร เพื่อการพัฒนาเกษตรกร - เพื่อปฏิบัติตามแนวทางหลัก เศรษฐกิจพอเพียง - เพื่อให้เกษตรกรลดต้นทุนใน การผลิตสินค้าทางการเกษตร	อุดหนุนศูนย์ถ่ายทอด - เทคโนโลยีพัฒนาที่ดิน	๓๐,๐๐๐	๓๐,๐๐๐	๓๐,๐๐๐	๓๐,๐๐๐	๓๐,๐๐๐	มีแหล่งการเรียนรู้การ เกษตร	ประชาชนมีความรู้ ความเข้าใจและดำเนิน งานตามหลักปรัชญา เศรษฐกิจพอเพียง	สน.ปลัด
๖	จัดทำแผนพัฒนาท้องถิ่น	เพื่อจัดทำแผนพัฒนาท้องถิ่น โดยการมีส่วนร่วมของภาค ประชาชนและหน่วยงานที่ เกี่ยวข้อง	จัดทำแผนพัฒนาท้องถิ่น	๑๐,๐๐๐	๑๐,๐๐๐	๑๐,๐๐๐	๑๐,๐๐๐	๑๐,๐๐๐	อบต.ควนเมา มีการจัด ทำแผนพัฒนาท้องถิ่น	ประชาชนได้มีส่วนร่วม ในการพัฒนา อบต.และ สามารถแก้ไขปัญหาที่ ยั่งยืน	สน.ปลัด
๗	จัดทำแผนชุมชน	เพื่อจัดทำแผนชุมชน โดยการ มีส่วนร่วมของภาคประชาชน และหน่วยงานที่เกี่ยวข้อง	จัดทำแผนชุมชน	๑๕,๐๐๐	๑๕,๐๐๐	๑๕,๐๐๐	๑๕,๐๐๐	๑๕,๐๐๐	อบต.ควนเมา มีการจัดทำ แผนชุมชน	ประชาชนได้มีส่วนร่วม ในการจัดทำแผนชุมชน เพิ่มขึ้น	สน.ปลัด

ที่	โครงการ	วัตถุประสงค์	เป้าหมาย (ผลผลิตของโครงการ)	งบประมาณ					ตัวชี้วัด (KPI)	ผลที่คาดว่าจะ จะได้รับ	หน่วยงาน รับผิดชอบหลัก
				๒๕๖๖ (บาท)	๒๕๖๗ (บาท)	๒๕๖๘ (บาท)	๒๕๖๙ (บาท)	๒๕๗๐ (บาท)			
๘	วันท้องถิ่นไทย	เพื่อให้สาธารณชนได้เห็นความสำคัญของการปกครองท้องถิ่น เป็นพื้นฐานของการปกครองระบอบประชาธิปไตย	จัดกิจกรรมวันท้องถิ่นไทย ปีละ ๑ ครั้ง	๒๐,๐๐๐	๒๐,๐๐๐	๒๐,๐๐๐	๒๐,๐๐๐	๒๐,๐๐๐	อบต.ควนเมาดำเนินการจัดวันท้องถิ่น	สาธารณชนเห็นความสำคัญของวันท้องถิ่นไทย	สน.ปลัด
๙	ปรับปรุงตกแต่งภายในสำนักงาน อบต.	เพื่อให้สำนักงาน อบต.เรียบร้อย สวยงาม ในการบริการประชาชน	ตกแต่งภายในสำนักงาน อบต.	๕๐๐,๐๐๐	๕๐๐,๐๐๐	๕๐๐,๐๐๐	๕๐๐,๐๐๐	๕๐๐,๐๐๐	อบต.ควนเอนมีการตกแต่งภายในสำนักงาน อบต.	สำนักงาน อบต.มีระเบียบเรียบร้อย สวยงาม	สน.ปลัด
๑๐	จัดซื้อชุดเฉลิมพระเกียรติฯ สำหรับที่ทำการ อบต.	เพื่อใช้ในการประดับในวันสำคัญ	จัดหาชุดเฉลิมพระเกียรติฯ สำหรับที่ทำการ อบต.	๑๐๐,๐๐๐	๑๐๐,๐๐๐	๑๐๐,๐๐๐	๑๐๐,๐๐๐	๑๐๐,๐๐๐	อบต.ควนเมา มีชุดเฉลิมพระเกียรติ ฯ	อบต. มีชุดเฉลิม - พระเกียรติฯในวันสำคัญ	สน.ปลัด
๑๑	ปรองดองสมานฉันท์ระดับท้องถิ่น	เพื่อสร้างความรู้ ความเข้าใจ และทัศนคติที่ดีในการสร้างความปรองดองสมานฉันท์ของประชาชนทุกหมู่เหล่า	จัดกิจกรรม ปรองดองสมานฉันท์ ระดับท้องถิ่น	๕๐,๐๐๐	๕๐,๐๐๐	๕๐,๐๐๐	๕๐,๐๐๐	๕๐,๐๐๐	ทำให้มีการปรองดองสมานฉันท์ระดับท้องถิ่น	ประชาชนมีความรู้ความเข้าใจ และมีทัศนคติที่ดีในการสร้างความปรองดองของประชาชนทุกหมู่เหล่า	สน.ปลัด
๑๒	กิจกรรมวันสำคัญเกี่ยวกับ ชาติ ศาสนา พระมหากษัตริย์	จัดกิจกรรมในโอกาสวันสำคัญที่เกี่ยวกับ ชาติ ศาสนา พระมหากษัตริย์	จัดกิจกรรมที่เกี่ยวข้องกับนโยบายรัฐบาล,กรมส่งเสริมการปกครองท้องถิ่น,จังหวัด, อำเภอ	๑๐๐,๐๐๐	๑๐๐,๐๐๐	๑๐๐,๐๐๐	๑๐๐,๐๐๐	๑๐๐,๐๐๐	มีการจัดกิจกรรมวันสำคัญเกี่ยวกับ ชาติ ศาสนา พระมหากษัตริย์	ประชาชนในตำบลได้มีส่วนร่วมในการจัดกิจกรรมในวันสำคัญต่าง ๆ	สน.ปลัด

ที่	โครงการ	วัตถุประสงค์	เป้าหมาย (ผลผลิตของโครงการ)	งบประมาณ					ตัวชี้วัด (KPI)	ผลที่คาดว่าจะ จะได้รับ	หน่วยงาน รับผิดชอบหลัก
				๒๕๖๖ (บาท)	๒๕๖๗ (บาท)	๒๕๖๘ (บาท)	๒๕๖๙ (บาท)	๒๕๗๐ (บาท)			
๑๓	พลเมืองดีวิถีประชาธิปไตย	เพื่อประสานและสนับสนุนองค์กรชุมชนและให้ความรู้ในการดำเนินการกระบวนการประชาธิปไตย	ประชาชนในตำบล หมู่ที่ ๑,๒,๓,๔,๕,๖,๗,๘,๙, ๑๐,๑๑,๑๒,๑๓,๑๔,๑๕	๕๐,๐๐๐	๕๐,๐๐๐	๕๐,๐๐๐	๕๐,๐๐๐	๕๐,๐๐๐	ประชาชนตำบลควนเมา มีความเข้มแข็งในระบบประชาธิปไตย	ประชาชนได้เรียนรู้ถึงสิทธิและการใช้สิทธิ ซึ่งจะสร้างความเข้มแข็งมากขึ้น	สน.ปลัด
๑๔	ปรับปรุงแผนที่ภาษีและทะเบียนทรัพย์สิน	เพื่อให้มีข้อมูลแผนที่ภาษีและทะเบียนทรัพย์สินครบถ้วนสมบูรณ์	ข้อมูลแผนที่ภาษีและทะเบียนทรัพย์สินครบถ้วนสมบูรณ์	๕๐๐,๐๐๐	๕๐๐,๐๐๐	๕๐๐,๐๐๐	๕๐๐,๐๐๐	๕๐๐,๐๐๐	ร้อยละความสำเร็จในการจัดทำแผนที่ภาษีและทะเบียนทรัพย์สิน	ข้อมูลแผนที่ภาษีและทะเบียนทรัพย์สินเป็นปัจจุบัน	กองคลัง
๑๕	เพิ่มประสิทธิภาพการจัดเก็บรายได้ของ อบต.	เพื่อให้ประชาชนได้รับความรู้เกี่ยวกับการจัดเก็บรายได้และการชำระภาษีต่าง ๆ และเพื่อให้ อบต.มีแผนที่ภาษีและทะเบียนทรัพย์สินที่สามารถใช้งานได้	- อบรมให้ความรู้เกี่ยวกับการจัดเก็บรายได้และการชำระภาษีต่าง ๆ	๒๕,๐๐๐	๒๕,๐๐๐	๒๕,๐๐๐	๒๕,๐๐๐	๒๕,๐๐๐	ประชาชนได้รับรับความรู้เกี่ยวกับการจัดเก็บรายได้	ประชาชนมีความรู้เกี่ยวกับการจัดเก็บรายได้ และการชำระภาษีเพิ่มมากขึ้น อบต.มีรายได้เพิ่มขึ้น	กองคลัง
๑๖	สำรวจ ออกแบบ อาคาร สถานที่ ถนน ฯลฯ	เพื่อให้เป็นไปด้วยความสะดวกเรียบร้อยและการผังเมือง	สำรวจออกแบบ อาคาร สถานที่ ฯลฯ	๕๐,๐๐๐	๕๐,๐๐๐	๕๐,๐๐๐	๕๐,๐๐๐	๕๐,๐๐๐	มีการสำรวจ ออกแบบ อาคาร สถานที่ ถนน ฯลฯ	อบต. มีระบบการวางผังเมืองที่ดี	กองช่าง
๑๗	รื้อวัดสำรวจแนวเขตที่สาธารณะ/ แนวเขต อบต.	เพื่อรักษาและป้องกันการบุกรุกที่สาธารณะ ตำบลควนเมา	รื้อวัดที่สาธารณะ / แนวเขต อบต.	๓๐,๐๐๐	๓๐,๐๐๐	๓๐,๐๐๐	๓๐,๐๐๐	๓๐,๐๐๐	มีการรื้อวัดสำรวจแนวเขตที่สาธารณะ/ แนวเขต อบต.	สามารถรักษาและป้องกันการบุกรุกที่สาธารณะ	กองช่าง

ที่	โครงการ	วัตถุประสงค์	เป้าหมาย (ผลผลิตของโครงการ)	งบประมาณ					ตัวชี้วัด (KPI)	ผลที่คาดว่าจะ จะได้รับ	หน่วยงาน รับผิดชอบหลัก
				๒๕๖๖ (บาท)	๒๕๖๗ (บาท)	๒๕๖๘ (บาท)	๒๕๖๙ (บาท)	๒๕๗๐ (บาท)			
๑๘	สำรวจความพึงพอใจของผู้รับบริการ	เพื่อแจ้งสถาบันที่เป็นกลางเพื่อดำเนินการสำรวจความพึงพอใจของผู้รับบริการ	แจ้งสถาบันที่เป็นกลางเพื่อการศึกษา วิจัย ประเมินผลหรือพัฒนาระบบต่าง ๆ	๓๐,๐๐๐	๓๐,๐๐๐	๓๐,๐๐๐	๓๐,๐๐๐	๓๐,๐๐๐	อบต.ควนเมามีการสำรวจความพึงพอใจของผู้รับบริการ	ทราบถึงความต้องการของประชาชนในการบริหารของหน่วยงาน	สน.ปลัด
๑๙	ติดตั้งระบบโทรศัพท์ตู้สาขาพร้อมอุปกรณ์และการเดินสายภายใน	เพื่อให้ระบบการสื่อสารภายในองค์การบริหารส่วนตำบลติดต่อสื่อสารสะดวก	ติดตั้งระบบโทรศัพท์ตู้สาขาพร้อมอุปกรณ์และการเดินสายภายใน	๑๐๐,๐๐๐	๑๐๐,๐๐๐	๑๐๐,๐๐๐	๑๐๐,๐๐๐	๑๐๐,๐๐๐	อบต.มีระบบโทรศัพท์ตู้สาขาพร้อมอุปกรณ์	ระบบการสื่อสารในหน่วยงานสะดวกเพิ่มขึ้น	สน.ปลัด
๒๐	ปรับปรุงระบบเครือข่ายอินเทอร์เน็ต ภายในองค์การบริหารส่วนตำบลควนเมา	เพื่อ อบต.ควนเมา มีระบบอินเทอร์เน็ตที่สะดวก รวดเร็ว ในการปฏิบัติงาน	ปรับปรุงระบบเครือข่ายอินเทอร์เน็ต ภายในองค์การบริหารส่วนตำบลควนเมา	๑๐๐,๐๐๐	๑๐๐,๐๐๐	๑๐๐,๐๐๐	๑๐๐,๐๐๐	๑๐๐,๐๐๐	อบต.ควนเมา มีระบบอินเทอร์เน็ตที่สะดวก รวดเร็วเพิ่มขึ้น	ระบบอินเทอร์เน็ต มีความสะดวก รวดเร็ว เพิ่มขึ้นในการปฏิบัติงาน	สน.ปลัด
๒๑	ฝึกอบรมอาสาสมัครปกป้องสถาบัน	เพื่อปกป้องเทิดทูนพระเกียรติ เชิดชูสถาบันชาติและสร้างเสริมราชวงศ์จักรีฯ	ฝึกอบรมอาสาสมัครปกป้องสถาบัน จำนวน ๒๐๐ คน	๑๐๐,๐๐๐	๑๐๐,๐๐๐	๑๐๐,๐๐๐	๑๐๐,๐๐๐	๑๐๐,๐๐๐	มีการปกป้องเทิดพระเกียรติ เชิดชูสถาบันและสร้าง เสริมราชวงศ์จักรี ฯลฯ	เพื่อให้ประชาชนได้มี ความรักชาติ/ท้องถิ่น ซึ่งดำรงไว้สถาบันที่ สำคัญยิ่งของชาติ	สน.ปลัด

รายละเอียดโครงการพัฒนา

แผนพัฒนาท้องถิ่น (พ.ศ.๒๕๖๖ - ๒๕๗๐) แก้ไข ครั้งที่ ๑/๒๕๖๕ องค์การบริหารส่วนตำบลควนเมา

ก. ยุทธศาสตร์ชาติ ๒๐ ปี ยุทธศาสตร์ที่ ๖ ยุทธศาสตร์ด้านการปรับสมดุลและพัฒนาระบบการบริหารจัดการภาครัฐ

ข. แผนพัฒนาเศรษฐกิจและสังคมแห่งชาติ ฉบับที่ ๑๓ หมายความว่า ๑๓ ไทยมีภาครัฐที่ทันสมัยมีประสิทธิภาพและตอบโจทย์ประชาชน

ค. Sustainable Development Goals: SDGs เป้าหมายที่ ๑๑ ทำให้เมืองและการตั้งถิ่นฐานของมนุษย์มีความครอบคลุม ปลอดภัย มีภูมิคุ้มกันและยั่งยืน

ง. ยุทธศาสตร์จังหวัดที่ ๓ เสริมสร้างความมั่นคงทางสังคม พัฒนาคุณภาพชีวิตและการศึกษาเรียนรู้อย่างมีคุณภาพ

จ. ยุทธศาสตร์การพัฒนาของ อปท. ในเขตจังหวัดที่ ๗ การพัฒนาด้านการเมือง การบริหารและการพัฒนาบุคลากรของท้องถิ่น

๓. ยุทธศาสตร์การพัฒนาและส่งเสริมการมีส่วนร่วมของประชาชนและการบริหารจัดการที่ทันสมัย

๓.๓ กลยุทธ์ รักษาความปลอดภัยในชีวิตและทรัพย์สิน

๓. แผนงานการรักษาความปลอดภัยภายใน

ที่	โครงการ	วัตถุประสงค์	เป้าหมาย (ผลผลิตของโครงการ)	งบประมาณ					ตัวชี้วัด (KPI)	ผลที่คาดว่าจะ ได้รับ	หน่วยงาน รับผิดชอบหลัก
				๒๕๖๖ (บาท)	๒๕๖๗ (บาท)	๒๕๖๘ (บาท)	๒๕๖๙ (บาท)	๒๕๗๐ (บาท)			
๑	ฝึกอบรมทบทวน อปพร.	เพื่อส่งเสริมสนับสนุนบุคลากร ที่ช่วยเหลือป้องกันและบรรเทา สาธารณภัย	ฝึกทบทวน อปพร.ในเขต พื้นที่ / นอกเขตพื้นที่	๒๐๐,๐๐๐	๒๐๐,๐๐๐	๒๐๐,๐๐๐	๔๐๐,๐๐๐	๔๐๐,๐๐๐	สมาชิก อปพร.ได้รับ การฝึกทบทวน	สมาชิก อปพร.มีความรู้ ด้านสาธารณภัยเพิ่มขึ้น	สน.ปลัด
๒	ฝึกอบรม อปพร.	เพื่อส่งเสริมระบบป้องกันและ บรรเทาสาธารณภัยให้แก่ สมาชิก อปพร.	ฝึกอบรม อปพร. จำนวน ๑ รุ่น จำนวน ๕๐ คน	๓๐๐,๐๐๐	๓๐๐,๐๐๐	๓๐๐,๐๐๐	๓๐๐,๐๐๐	๓๐๐,๐๐๐	อบต.มีการฝึกอบรม อปพร.เพิ่มเติม	อบต. มีบุคลากรด้าน งานป้องกันและบรรเทา สาธารณภัยเพิ่มขึ้น	สน.ปลัด
๓	ฝึกอบรมชุดปฏิบัติการจิต อาสาภัยพิบัติประจำองค์การ บริหารส่วนตำบลควนเมา	เพื่อส่งเสริมศักยภาพและความ เข้มแข็งให้กับบุคลากรที่ปฏิบัติ หน้าที่ช่วยเหลือเจ้าพนักงาน ป้องกันและบรรเทาสาธารณภัย ได้อย่างมีประสิทธิภาพ	จิตอาสาภัยพิบัติขององค์การ บริหารส่วนตำบลควนเมา จำนวน ๕๐ คน	๒๕๐,๐๐๐	๒๕๐,๐๐๐	๒๕๐,๐๐๐	๒๕๐,๐๐๐	๒๕๐,๐๐๐	จิตอาสาภัยพิบัติตำบล ควนเมา มีความรู้ในการ ปฏิบัติงานกู้ภัยในภาวะ ฉุกเฉินให้เป็นระบบ	จิตอาสาภัยพิบัติประจำ องค์การบริหารส่วนตำบล ควนเมา สามารถปฏิบัติ หน้าที่ช่วยเหลือ เจ้าพนักงานป้องกันฯ	สน.ปลัด

ที่	โครงการ	วัตถุประสงค์	เป้าหมาย (ผลผลิตของโครงการ)	งบประมาณ					ตัวชี้วัด (KPI)	ผลที่คาดว่าจะ จะได้รับ	หน่วยงาน รับผิดชอบหลัก
				๒๕๖๖ (บาท)	๒๕๖๗ (บาท)	๒๕๖๘ (บาท)	๒๕๖๙ (บาท)	๒๕๗๐ (บาท)			
๔	ป้องกันและลดอุบัติเหตุทางถนนช่วงเทศกาลปีใหม่	เพื่อความปลอดภัยในชีวิตและทรัพย์สินของผู้สัญจรไป-มา	จัดตั้งจุดบริการประชาชนในช่วงเทศกาลปีใหม่	๓๐,๐๐๐	๓๐,๐๐๐	๓๐,๐๐๐	๓๐,๐๐๐	๓๐,๐๐๐	มีการป้องกันและลดอุบัติเหตุทางถนนช่วงเทศกาลปีใหม่	ประชาชนมีความปลอดภัยในชีวิตและทรัพย์สิน	สน.ปลัด
๕	ป้องกันและลดอุบัติเหตุทางถนนช่วงเทศกาลสงกรานต์	เพื่อความปลอดภัยในชีวิตและทรัพย์สินของผู้สัญจรไป - มา	จัดตั้งจุดบริการประชาชนในช่วงเทศกาลสงกรานต์	๓๐,๐๐๐	๓๐,๐๐๐	๓๐,๐๐๐	๓๐,๐๐๐	๓๐,๐๐๐	มีการป้องกันและลดอุบัติเหตุทางถนนช่วงเทศกาลสงกรานต์	ประชาชนมีความปลอดภัยในชีวิตและทรัพย์สิน	สน.ปลัด
๖	ช่วยเหลือผู้ประสบสาธารณภัย	เพื่อช่วยเหลือประชาชนในตำบลที่ได้รับความเดือดร้อนจากสาธารณภัย	ประชาชนในตำบล หมู่ที่ ๑,๒,๓,๔,๕,๖,๗,๘,๙,๑๐,๑๑,๑๒,๑๓,๑๔,๑๕	๒๐๐,๐๐๐	๒๐๐,๐๐๐	๒๐๐,๐๐๐	๒๐๐,๐๐๐	๒๐๐,๐๐๐	ประชาชนได้รับการช่วยเหลือจาก อบต.	ประชาชนมีความปลอดภัยในชีวิตและทรัพย์สินเพิ่มขึ้น	สน.ปลัด
๗	ทบทวนชุดปฏิบัติการจิตอาสาภัยพิบัติประจำองค์การบริหารส่วนตำบลควนเมา	เพื่อส่งเสริมศักยภาพและความเข้มแข็งให้กับบุคลากรที่ปฏิบัติหน้าที่ช่วยเหลือเจ้าพนักงานป้องกันและบรรเทาสาธารณภัยได้อย่างมีประสิทธิภาพ	จิตอาสาภัยพิบัติขององค์การบริหารส่วนตำบลควนเมา จำนวน ๕๐ คน	๒๕๐,๐๐๐	๒๕๐,๐๐๐	๒๕๐,๐๐๐	๒๕๐,๐๐๐	๒๕๐,๐๐๐	จิตอาสาภัยพิบัติตำบลควนเมา มีความรู้ในการปฏิบัติงานกู้ภัยในภาวะฉุกเฉินให้เป็นระบบ	จิตอาสาภัยพิบัติประจำองค์การบริหารส่วนตำบลควนเมา สามารถปฏิบัติหน้าที่ช่วยเหลือเจ้าพนักงานป้องกันฯ	สน.ปลัด
๘	ป้องกันและแก้ไขปัญหากล้วยแฉ่ง	เพื่อป้องกันและแก้ไขกล้วยแฉ่งและให้ความช่วยเหลือประชาชนช่วงฤดูกล้วยแฉ่ง	ประชาชนในตำบลควนเมา หมู่ที่ ๑,๒,๓,๔,๕,๖,๗,๘,๙,๑๐,๑๑,๑๒,๑๓,๑๔,๑๕	๒๐๐,๐๐๐	๒๐๐,๐๐๐	๒๐๐,๐๐๐	๒๐๐,๐๐๐	๒๐๐,๐๐๐	ประชาชนได้รับการช่วยเหลือจาก อบต.ควนเมา	ประชาชนมีความปลอดภัยในชีวิตและทรัพย์สินเพิ่มขึ้น	สน.ปลัด

ที่	โครงการ	วัตถุประสงค์	เป้าหมาย (ผลผลิตของโครงการ)	งบประมาณ					ตัวชี้วัด (KPI)	ผลที่คาดว่าจะ จะได้รับ	หน่วยงาน รับผิดชอบหลัก
				๒๕๖๖ (บาท)	๒๕๖๗ (บาท)	๒๕๖๘ (บาท)	๒๕๖๙ (บาท)	๒๕๗๐ (บาท)			
๙	ฝึกอบรมการใช้วิทยุคมนาคมแบบสังเคราะห์ความถี่	เพื่อให้ผู้เข้ารับการฝึกอบรมการใช้วิทยุคมนาคมแบบสังเคราะห์ความถี่ได้รับความรู้เกี่ยวกับกฎหมายว่าด้วยวิทยุคมนาคม, หลักการใช้เครื่องวิทยุคมนาคมอย่างมีประสิทธิภาพ	ผู้บริหาร, พนักงานส่วนตำบล พนักงานจ้างตามภารกิจ, ลูกจ้างประจำ, พนักงานจ้างทั่วไป, สมาชิก อปพร.อบต. ควนมา ฯลฯ	๗๐,๐๐๐	๗๐,๐๐๐	๗๐,๐๐๐	๗๐,๐๐๐	๗๐,๐๐๐	บุคลากรได้รับความรู้ในการใช้วิทยุคมนาคมเพิ่มขึ้น	ผู้เข้ารับการฝึกอบรมได้รับความรู้เกี่ยวกับกฎหมายว่าด้วยวิทยุ การใช้เครื่องวิทยุอย่างมีประสิทธิภาพ,	สน.ปลัด
๑๐	ฝึกอบรมซ้อมแผนป้องกันและบรรเทาสาธารณภัย	เพื่อให้ สมาชิก อปพร. มีความรู้ความเข้าใจเกี่ยวกับสาธารณภัยรูปแบบต่าง ๆ และสามารถช่วยเหลือในการป้องกันและบรรเทาสาธารณภัยได้อย่างถูกต้องเหมาะสม	สมาชิก อปพร. OTOS และประชาชนในตำบลควนมา จำนวน ๓๐ คน	๑๐,๐๐๐	๑๐,๐๐๐	๑๐,๐๐๐	๑๐,๐๐๐	๑๐,๐๐๐	สมาชิก อปพร., OTOS ประชาชนในตำบลควนมา มีความรู้ด้านสาธารณภัยเพิ่มขึ้น	สมาชิก อปพร., OTOS ประชาชนในตำบลควนมา ที่ผ่านการฝึกอบรม ได้รับความรู้ด้านสาธารณภัยเพิ่มขึ้น	สน.ปลัด
๑๑	ป้องกันและระงับอัคคีภัย	เพื่อให้ประชาชนมีความรู้เกี่ยวกับการป้องกันอัคคีภัย	ประชาชนในตำบลควนมา จำนวน ๕๐ คน	๕๐,๐๐๐	๕๐,๐๐๐	๕๐,๐๐๐	๕๐,๐๐๐	๕๐,๐๐๐	ประชาชนได้รับความรู้ในการป้องกันและระงับอัคคีภัย	ประชาชนมีความปลอดภัยในชีวิตและทรัพย์สิน	สน.ปลัด
๑๒	ปรับปรุง ศูนย์ อปพร. อบต.ควนมา	เพื่อให้อาคาร ศูนย์ อปพร. มีความสะดวกในการปฏิบัติงาน และบริการประชาชน	ปรับปรุง ศูนย์ อปพร. อบต.ควนมา	๕๐๐,๐๐๐	๕๐๐,๐๐๐	๕๐๐,๐๐๐	๕๐๐,๐๐๐	๕๐๐,๐๐๐	ศูนย์ อปพร. อบต.ควนมา ได้รับการปรับปรุง	อาคาร ศูนย์ อปพร. อบต.ควนมา ได้รับการปรับปรุง และมีความสะดวกในการปฏิบัติงาน	สน.ปลัด

รายละเอียดโครงการพัฒนา

แผนพัฒนาท้องถิ่น (พ.ศ.๒๕๖๖ - ๒๕๗๐) แก่ไข ครั้งที่ ๑/๒๕๖๕ องค์การบริหารส่วนตำบลควนเมา

ก. ยุทธศาสตร์ชาติ ๒๐ ปี ยุทธศาสตร์ที่ ๕ ยุทธศาสตร์ด้านการสร้างการเติบโตบนคุณภาพชีวิตที่เป็นมิตรกับสิ่งแวดล้อม

ข. แผนพัฒนาเศรษฐกิจและสังคมแห่งชาติ ฉบับที่ ๑๓ หมายความว่า ๑๐ ไทยมีเศรษฐกิจหมุนเวียนและสังคมคาร์บอนต่ำ

ค. Sustainable Development Goals: SDGs เป้าหมายที่ ๑๒/เป้าประสงค์ ๘ สร้างหลักประกันว่าประชาชนในทุกแห่งมีข้อมูลที่เกี่ยวข้องและความตระหนักถึงการพัฒนายั่งยืนและวิถีชีวิตที่สอดคล้องกับธรรมชาติ

ง. ยุทธศาสตร์จังหวัดที่ ๔ บริหารจัดการทรัพยากรธรรมชาติสิ่งแวดล้อม สัตว์ทะเลหายากและพลังงานงานอย่างเหมาะสมกับชุมชน/พื้นที่ และมีความยั่งยืน

จ. ยุทธศาสตร์การพัฒนาของ อปท. ในเขตจังหวัดที่ ๔ การพัฒนาด้านการอนุรักษ์พลังงานและการจัดการทรัพยากรธรรมชาติและสิ่งแวดล้อมอย่างยั่งยืน

๕. ยุทธศาสตร์การพัฒนาด้านการอนุรักษ์พลังงานและการจัดการทรัพยากรธรรมชาติและสิ่งแวดล้อมอย่างยั่งยืน

๕.๑ กลยุทธ์ ส่งเสริมการมีส่วนร่วมในการบริหารจัดการทรัพยากรธรรมชาติและสิ่งแวดล้อมแบบมีส่วนร่วม

๑. แผนงานการเกษตร

ที่	โครงการ	วัตถุประสงค์	เป้าหมาย (ผลผลิตของโครงการ)	งบประมาณ					ตัวชี้วัด (KPI)	ผลที่คาดว่าจะได้รับ	หน่วยงาน รับผิดชอบหลัก
				๒๕๖๖ (บาท)	๒๕๖๗ (บาท)	๒๕๖๘ (บาท)	๒๕๖๙ (บาท)	๒๕๗๐ (บาท)			
๑	ภูมิรักษ์ พืชผัก สายน้ำ รักษ์สิ่งแวดล้อม	เพื่อประชาชนในตำบลมีจิตสำนึก รักและห่วงใยในทรัพยากร ธรรมชาติ	ประชาชนรักและห่วงใย ทรัพยากรธรรมชาติ	๒๓,๐๐๐	๒๓,๐๐๐	๒๓,๐๐๐	๒๓,๐๐๐	๒๓,๐๐๐	ประชาชนรักและ ห่วงใยธรรมชาติ	ประชาชนในตำบลมีจิต สำนึกรักและห่วงใย ในทรัพยากรธรรมชาติ	สน.ปลัด
๒	ท้องถิ่นไทย รวมใจภักดิ์ รักษ์พื้นที่สีเขียว	เพื่อให้ประชาชนในตำบลมีจิต สำนึกรักและห่วงใยใน ทรัพยากรธรรมชาติ	จัดกิจกรรมโครงการท้องถิ่นไทย รวมใจภักดิ์ รักพื้นที่สีเขียว	๘๐,๐๐๐	๘๐,๐๐๐	๘๐,๐๐๐	๘๐,๐๐๐	๘๐,๐๐๐	ประชาชนมีจิตสำนึก รักและห่วงใย ธรรมชาติเพิ่มขึ้น	ประชาชนในตำบลมีจิต สำนึกรักและห่วงใย ในทรัพยากรธรรมชาติ	สน.ปลัด
๓	เฝ้าระวังควบคุมคุณภาพ สิ่งแวดล้อม	เพื่อให้ประชาชนในตำบลมีการ เฝ้าระวังดูแลรักษาสิ่งแวดล้อม ต่าง ๆ ในตำบล	จัดกิจกรรมเฝ้าระวังควบคุม คุณภาพสิ่งแวดล้อม	๒๐,๐๐๐	๒๐,๐๐๐	๒๐,๐๐๐	๒๐,๐๐๐	๒๐,๐๐๐	สิ่งแวดล้อมในตำบล ความเฝ้าระวังที่เข้มงวด	ประชาชนในตำบลมีความ รักและห่วงใยทรัพยากร ธรรมชาติและสิ่งแวดล้อม	สน.ปลัด
๔	คลองสวย น้ำใส ใจ สิ่งแวดล้อม	เพื่อกำจัดสิ่งขี้ตางทางน้ำ และ ทำความสะอาดคลอง กำจัด วัชพืชต่าง ๆ	ทำความสะอาดคลอง กำจัด ผักตบชวาและวัชพืชต่าง ๆ	๒๐๐,๐๐๐	๒๐๐,๐๐๐	๒๐๐,๐๐๐	๒๐๐,๐๐๐	๒๐๐,๐๐๐	คลอง สวย สะอาด ร้อยละ ๘๐	คลองในตำบลความ สะอาด ไม่มีสิ่งขี้ตาง ทางและวัชพืชต่าง ๆ	สน.ปลัด กองช่าง

ที่	โครงการ	วัตถุประสงค์	เป้าหมาย (ผลผลิตของโครงการ)	งบประมาณ					ตัวชี้วัด (KPI)	ผลที่คาดว่าจะ จะได้รับ	หน่วยงาน รับผิดชอบหลัก
				๒๕๖๖ (บาท)	๒๕๖๗ (บาท)	๒๕๖๘ (บาท)	๒๕๖๙ (บาท)	๒๕๗๐ (บาท)			
๕	รณรงค์ปลูกหญ้าแฝก	เพื่อให้ประชาชนในตำบลได้อุรักษ์ดินและรวมเชิงพาณิชย์	ปลูกหญ้าแฝก หมู่ที่ ๑,๒,๓,๔,๕,๖,๗,๘,๙,๑๐,๑๑,๑๒,๑๓,๑๔,๑๕ และริมสระน้ำและชายฝั่งแม่น้ำตรัง	๑๐๐,๐๐๐	๑๐๐,๐๐๐	๑๐๐,๐๐๐	๑๐๐,๐๐๐	๑๐๐,๐๐๐	ริมตลิ่งมีการปลูกหญ้าแฝกเพิ่มขึ้น	ประชาชนในตำบลจะมีดินที่อุดมสมบูรณ์และมีน้ำใช้ตลอดทั้งปี ป้องกันการพังทลายของดินริมฝั่งแม่น้ำ	สน.ปลัด
๖	อนุรักษ์พันธุกรรมพืชอันเนื่องมาจากพระราชดำริสมเด็จพระกนิษฐาธิราชเจ้า กรมสมเด็จพระเทพรัตนราชสุดาฯ สยามบรมราชกุมารี	เพื่อการขับเคลื่อนกิจกรรมการสำรวจฐานทรัพยากรท้องถิ่น	รวบรวมพันธุกรรมพืชในพื้นที่ปกปัก คือ บริเวณเขาน้อย หมู่ที่ ๑ ตำบลควนเมา อำเภอรัษฎา จังหวัดตรัง	๕๐,๐๐๐	๕๐,๐๐๐	๕๐,๐๐๐	๕๐,๐๐๐	๕๐,๐๐๐	สามารถรวบรวมพันธุ์ไม้ได้มากกว่าร้อยละ ๘๐	ได้ขับเคลื่อนกิจกรรมการสำรวจฐานทรัพยากรท้องถิ่น	สน.ปลัด
๗	ขอรับเงินอุดหนุนจากกองทุนสิ่งแวดล้อม	เพื่อขอรับเงินอุดหนุนจากกองทุนสิ่งแวดล้อม	บริหารจัดการขยะในพื้นที่ตำบลควนเมา หมู่ที่ ๑,๒,๓,๔,๕,๖,๗,๘,๙,๑๐,๑๑,๑๒,๑๓,๑๔,๑๕	๑,๐๐๐,๐๐๐	๑,๐๐๐,๐๐๐	๑,๐๐๐,๐๐๐	๑,๐๐๐,๐๐๐	๑,๐๐๐,๐๐๐	ตำบลควนเมาสะอาดและเรียบร้อยเพิ่มขึ้น	ตำบลควนเมาไม่มีการทิ้งขยะเรี่ยราดบนท้องถนน	สน.ปลัด
๘	โรงเรียนเพาะชำชุมชน	เพื่อให้ประชาชนในตำบลได้มีกล้าไม้ปลูกตามสถานที่ต่างๆ ในตำบล	ก่อสร้างโรงเรียนเพาะชำชุมชน หมู่ที่ ๑,๑๒	๑๐๐,๐๐๐	๑๐๐,๐๐๐	๑๐๐,๐๐๐	๑๐๐,๐๐๐	๑๐๐,๐๐๐	ประชาชนมีกล้าไม้ในการปลูกเพิ่มขึ้น	ตำบลควนเมา มีสถานที่เพาะชำชุมชน	สน.ปลัด

รายละเอียดโครงการพัฒนา

แผนพัฒนาท้องถิ่น (พ.ศ.๒๕๖๖ - ๒๕๗๐) แก๊ซ ครั้งที่ ๑/๒๕๖๕ องค์การบริหารส่วนตำบลควนเมา

ก. ยุทธศาสตร์ชาติ ๒๐ ปี ยุทธศาสตร์ที่ ๕ ยุทธศาสตร์ด้านการสร้างการเติบโตบนคุณภาพชีวิตที่เป็นมิตรกับสิ่งแวดล้อม

ข. แผนพัฒนาเศรษฐกิจและสังคมแห่งชาติ ฉบับที่ ๑๓ หมายเหตุที่ ๑๐ ไทยมีเศรษฐกิจหมุนเวียนและสังคมคาร์บอนต่ำ

ค. Sustainable Development Goals: SDGs เป้าหมายที่ ๑๒/เป้าประสงค์ ๘ สร้างหลักประกันว่าประชาชนในทุกแห่งมีข้อมูลที่เกี่ยวข้องและความตระหนักถึงการพัฒนายั่งยืนและวิถีชีวิตที่สอดคล้องกับธรรมชาติ

ง. ยุทธศาสตร์จังหวัดที่ ๔ บริหารจัดการทรัพยากรธรรมชาติสิ่งแวดล้อม สัตว์ทะเลหายากและพลังงานงานอย่างเหมาะสมกับชุมชน/พื้นที่ และมีความยั่งยืน

จ. ยุทธศาสตร์การพัฒนาของ อปท. ในเขตจังหวัดที่ ๔ การพัฒนาด้านการอนุรักษ์พลังงานและการจัดการทรัพยากรธรรมชาติและสิ่งแวดล้อมอย่างยั่งยืน

๔. ยุทธศาสตร์การพัฒนาด้านการอนุรักษ์พลังงานและการจัดการทรัพยากรธรรมชาติและสิ่งแวดล้อมอย่างยั่งยืน

๔.๒ กลยุทธ์ ปลูกฝังและสร้างจิตสำนึกการจัดการขยะให้ประชาชนในท้องถิ่น

๒. แผนงานเศษและชุมชน

ที่	โครงการ	วัตถุประสงค์	เป้าหมาย (ผลผลิตของโครงการ)	งบประมาณ					ตัวชี้วัด (KPI)	ผลที่คาดว่าจะได้รับ	หน่วยงาน รับผิดชอบหลัก
				๒๕๖๖ (บาท)	๒๕๖๗ (บาท)	๒๕๖๘ (บาท)	๒๕๖๙ (บาท)	๒๕๗๐ (บาท)			
๑	ส่งเสริมการมีส่วนร่วมของชุมชนในการคัดแยกขยะ	เพื่อขอรับเงินอุดหนุนจากกองทุนสิ่งแวดล้อม	บริหารจัดการขยะในพื้นที่ หมู่ที่ ๑,๒,๓,๔,๕,๖,๗,๘,๙,๑๐, ๑๑,๑๒,๑๓,๑๔,๑๕	๕๐๐,๐๐๐	๕๐๐,๐๐๐	๕๐๐,๐๐๐	๕๐๐,๐๐๐	๕๐๐,๐๐๐	ตำบลควนเมาสะอาดและเป็นระเบียบเพิ่มมากขึ้น	ตำบลไม่มีการทิ้งขยะเรี่ยราดบนท้องถนน	สน.ปลัด
๒	คัดแยกขยะ กำจัดพัฒนาขยะหมู่บ้าน	- เพื่อให้ประชาชนในหมู่บ้านได้มีส่วนร่วมในการคัดแยกขยะและกำจัดขยะในหมู่บ้าน	คัดแยกขยะ กำจัดขยะ หมู่ที่ ๑,๒,๓,๔,๕,๖,๗,๘,๙, ๑๐,๑๑,๑๒,๑๓,๑๔,๑๕	๑๐๐,๐๐๐	๑๐๐,๐๐๐	๑๐๐,๐๐๐	๑๐๐,๐๐๐	๑๐๐,๐๐๐	ประชาชนมีการคัดแยกขยะกำจัดขยะเพิ่มขึ้น	ประชาชนในตำบลได้เห็นคุณค่าของการกำจัดขยะอย่างถูกวิธี	สน.ปลัด
๓	ยุวสิ่งแวดล้อมตำบลควนเมา	เพื่ออนุรักษ์และบริหารจัดการทรัพยากรธรรมชาติและสิ่งแวดล้อมภายในตำบลและสร้างเครือข่ายสิ่งแวดล้อม	จัดกิจกรรมด้านการส่งเสริมอนุรักษ์สิ่งแวดล้อมภายในตำบลควนเมา	๒๐,๐๐๐	๒๐,๐๐๐	๒๐,๐๐๐	๒๐,๐๐๐	๒๐,๐๐๐	ประชาชนมีการส่งเสริมสิ่งแวดล้อม	ประชาชนในตำบลได้อนุรักษ์สิ่งแวดล้อมอย่างมีระบบโดยเครือข่ายในชุมชน	สน.ปลัด

ที่	โครงการ	วัตถุประสงค์	เป้าหมาย (ผลผลิตของโครงการ)	งบประมาณ					ตัวชี้วัด (KPI)	ผลที่คาดว่าจะ ได้รับ	หน่วยงาน รับผิดชอบหลัก
				๒๕๖๖ (บาท)	๒๕๖๗ (บาท)	๒๕๖๘ (บาท)	๒๕๖๙ (บาท)	๒๕๗๐ (บาท)			
๔	โรงเรียนคัดแยกขยะ	- เพื่อให้ประชาชนในหมู่บ้าน ได้มีส่วนร่วมในการคัดแยกขยะ และกำจัดขยะในหมู่บ้าน	โรงเรียนคัดแยกขยะ จำนวน ๑ แห่ง	๑๐๐,๐๐๐	๑๐๐,๐๐๐	๑๐๐,๐๐๐	๑๐๐,๐๐๐	๑๐๐,๐๐๐	มีโรงเรียนคัดแยก ขยะ	ประชาชนในตำบลได้เห็น คุณค่าของการคัดแยกขยะ กำจัดขยะอย่างถูกวิธี	สน.ปลัด กองช่าง
๕	บูรณาการการกำจัดขยะ ระหว่างตำบล	เพื่อเป็นการบูรณาการในการ กำจัดขยะระหว่างตำบลเพื่อ ความสะอาดของตำบล	บูรณาการการกำจัดขยะ ระหว่างตำบล	๕๐,๐๐๐	๕๐,๐๐๐	๕๐,๐๐๐	๕๐,๐๐๐	๕๐,๐๐๐	มีการบูรณาการใน การกำจัดขยะร่วมกัน ระหว่างตำบล	ในตำบลไม่มีขยะทิ้งเรี่ยราดตามท้องถนนทำให้ ถนนสะอาดเพิ่มมากขึ้น	สน.ปลัด/ อบต.คลองปาง
๖	ก่อสร้างเตาเผาขยะ	เพื่อจัดการขยะมูลฝอยในตำบล ให้สะอาด เรียบร้อย	หมู่บ้านในตำบลหมู่ที่ ๑,๒,๓,๔,๕ ๖,๗,๘,๙,๑๐,๑๑,๑๒,๑๓,๑๔,๑๕	๑๐๐,๐๐๐	๑๐๐,๐๐๐	๑๐๐,๐๐๐	๑๐๐,๐๐๐	๑๐๐,๐๐๐	ในตำบลสะอาดไม่มี ขยะเรี่ยราดในตำบล	ทำให้ตำบล สะอาด เป็นระเบียบ สวยงาม ไม่มีขยะเรี่ยราด	สน.ปลัด
๗	จัดซื้อถังขยะ	เพื่อให้ครัวเรือนในตำบลได้มีถัง ขยะสำหรับทิ้งขยะ เพื่อขยะ ไม่เรี่ยราดตามท้องถนน	จัดซื้อถังขยะให้แก่ประชาชน ในเขตพื้นที่ตำบลควนเมา และที่ทำการ อบต.	๑๐๐,๐๐๐	๑๐๐,๐๐๐	๑๐๐,๐๐๐	๑๐๐,๐๐๐	๑๐๐,๐๐๐	มีถังขยะทุกครัวเรือน	ทุกครัวเรือนในเขต ตำบลมีถังขยะสำหรับทิ้ง ขยะ ทำให้ตำบลสะอาด เป็นระเบียบ สวยงาม	สน.ปลัด
๘	การจัดการมูลฝอยใน โรงพยาบาลแบบบูรณาการ	เพื่อสร้างระบบการจัดการ มูลฝอยในโรงพยาบาลให้มี ประสิทธิภาพ	สนับสนุนเงินอุดหนุน การจัดการ มูลฝอยในโรงพยาบาลแบบ บูรณาการ	๙๐,๐๐๐	๙๐,๐๐๐	๙๐,๐๐๐	๙๐,๐๐๐	๙๐,๐๐๐	สนับสนุนเงินอุดหนุน ให้แก่โรงพยาบาล แบบบูรณาการ	ประชาชนไม่มี ความเสี่ยงต่อการ ติดเชื้อจากขยะมูลฝอย	สน.ปลัด

	โครงการ	วัตถุประสงค์	เป้าหมาย (ผลผลิตของโครงการ)	งบประมาณ					ตัวชี้วัด (KPI)	ผลที่คาดว่าจะ จะได้รับ	หน่วยงาน รับผิดชอบหลัก
				๒๕๖๖ (บาท)	๒๕๖๗ (บาท)	๒๕๖๘ (บาท)	๒๕๖๙ (บาท)	๒๕๗๐			
๙	จัดซื้อที่ดิน	เพื่อให้มีที่ดินสำหรับทั้งขยะตามอำนาจหน้าที่ อบต.	จัดซื้อที่ดิน จำนวน ๑ แปลง	-	-	-	๓,๐๐๐,๐๐๐	๓,๐๐๐,๐๐๐	มีที่ดินสำหรับดำเนิน การตามอำนาจหน้าที่ ของ อบต.	ประชาชนในตำบลได้มี ที่ดินสำหรับประโยชน์ ส่วนรวม	สน.ปลัด
๑๐	เพิ่มประสิทธิภาพคณะ - กรรมการธนาการขยะ	เพื่อเพิ่มประสิทธิภาพคณะ - กรรมการธนาการขยะ	หมู่บ้านในตำบลหมู่ที่ ๑,๒,๓,๔,๕ ๖,๗,๘,๙,๑๐,๑๑,๑๒,๑๓,๑๔,๑๕	๕๐๐,๐๐๐	๕๐๐,๐๐๐	๕๐๐,๐๐๐	๕๐๐,๐๐๐	๕๐๐,๐๐๐	มีคณะกรรมการ ธนาการเพิ่มขึ้น	คณะกรรมการธนาการ ขยะมีประสิทธิภาพ	สน.ปลัด
๑๑	หมู่บ้านปลอดขยะ	เพื่อให้หมู่บ้านในตำบลจัดการ ขยะอย่างถูกวิธี	หมู่บ้านในตำบลหมู่ที่ ๑,๒,๓,๔,๕ ๖,๗,๘,๙,๑๐,๑๑,๑๒,๑๓,๑๔,๑๕	๕๐,๐๐๐	๕๐,๐๐๐	๕๐,๐๐๐	๕๐,๐๐๐	๕๐,๐๐๐	หมู่บ้านมีการจัดการ ขยะในหมู่บ้าน	ทุกหมู่บ้านในเขต ตำบลมีการจัดการขยะ อย่างถูกวิธี	สน.ปลัด
๑๒	ตลาดขยะ	เพื่อให้มีตลาดขยะในตำบลเป็น ต้นแบบ	หมู่บ้านในตำบลหมู่ที่ ๑,๒,๓,๔,๕ ๖,๗,๘,๙,๑๐,๑๑,๑๒,๑๓,๑๔,๑๕	๑๐,๐๐๐	๑๐,๐๐๐	๑๐,๐๐๐	๑๐,๐๐๐	๑๐,๐๐๐	ตำบลควนเมา มีตลาด ขยะ	ตำบลควนเมา มีตลาด ขยะที่เป็นต้นแบบ	สน.ปลัด
๑๓	ธนาการขยะ	เพื่อให้ชุมชนจัดการขยะรีไซเคิล อย่างมีส่วนร่วม	หมู่บ้านในตำบลหมู่ที่ ๑,๒,๓,๔,๕ ๖,๗,๘,๙,๑๐,๑๑,๑๒,๑๓,๑๔,๑๕	๔๐,๐๐๐	๔๐,๐๐๐	๔๐,๐๐๐	๔๐,๐๐๐	๔๐,๐๐๐	หมู่บ้านมีธนาการ ขยะ	ทุกหมู่บ้านมีการจัดการ ขยะรีไซเคิลอย่างถูกวิธี	สน.ปลัด
๑๔	รณรงค์เกี่ยวกับการจัดการ ขยะในเขตตำบลควนเมา	เพื่อให้ประชาชนมีจิตสำนึก ในปัญหาการจัดการขยะ	หมู่บ้านในตำบล หมู่ที่ ๑,๒,๓,๔,๕ ๖,๗,๘,๙,๑๐,๑๑,๑๒,๑๓,๑๔,๑๕	๗๐,๐๐๐	๗๐,๐๐๐	๗๐,๐๐๐	๗๐,๐๐๐	๗๐,๐๐๐	ประชาชนมีความรู้ ความเข้าใจเกี่ยวกับ การจัดการขยะเพิ่ม มากขึ้น	ประชาชนมีความรู้ เกี่ยวกับประเภทและ การจัดการขยะแต่ละ ประเภทอย่างถูกวิธี	สน.ปลัด

รายละเอียดโครงการพัฒนา

แผนพัฒนาท้องถิ่น (พ.ศ.๒๕๖๖ - ๒๕๗๐) แก้ไข ครั้งที่ ๑/๒๕๖๕ องค์การบริหารส่วนตำบลควนเมา

ก. ยุทธศาสตร์ชาติ ๒๐ ปี ยุทธศาสตร์ที่ ๕ ยุทธศาสตร์ด้านการสร้างการเติบโตบนคุณภาพชีวิตที่เป็นมิตรกับสิ่งแวดล้อม

ข. แผนพัฒนาเศรษฐกิจและสังคมแห่งชาติ ฉบับที่ ๑๓ หมายเหตุที่ ๑๐ ไทยมีเศรษฐกิจหมุนเวียนและสังคมคาร์บอนต่ำ

ค. Sustainable Development Goals: SDGs เป้าหมายที่ ๑๒/เป้าประสงค์ ๘ สร้างหลักประกันว่าประชาชนในทุกแห่งมีข้อมูลที่เกี่ยวข้องและความตระหนักถึงการพัฒนายั่งยืนและวิถีชีวิตที่สอดคล้องกับธรรมชาติ

ง. ยุทธศาสตร์จังหวัดที่ ๔ บริหารจัดการทรัพยากรธรรมชาติสิ่งแวดล้อม สัตว์ทะเลหายากและพลังงานงานอย่างเหมาะสมกับชุมชน/พื้นที่ และมีความยั่งยืน

จ. ยุทธศาสตร์การพัฒนาของ อปท. ในเขตจังหวัดที่ ๔ การพัฒนาด้านการอนุรักษ์พลังงานและการจัดการทรัพยากรธรรมชาติและสิ่งแวดล้อมอย่างยั่งยืน

๔. ยุทธศาสตร์การพัฒนาด้านการอนุรักษ์พลังงานและการจัดการทรัพยากรธรรมชาติและสิ่งแวดล้อมอย่างยั่งยืน

๔.๓ กลยุทธ์ ปลูกฝังและสร้างจิตสำนึกการจัดการขยะให้ประชาชนในท้องถิ่น

๓. แผนงานการศึกษา

ที่	โครงการ	วัตถุประสงค์	เป้าหมาย (ผลผลิตของโครงการ)	งบประมาณ					ตัวชี้วัด (KPI)	ผลที่คาดว่าจะได้รับ	หน่วยงาน รับผิดชอบหลัก
				๒๕๖๖ (บาท)	๒๕๖๗ (บาท)	๒๕๖๘ (บาท)	๒๕๖๙ (บาท)	๒๕๗๐ (บาท)			
๑	ปรับปรุงภูมิทัศน์บริเวณ ศูนย์พัฒนาเด็กเล็กบ้าน หน้าวัดควนเมา	เพื่อปรับปรุงภูมิทัศน์บริเวณ ศูนย์พัฒนาเด็กเล็ก เพื่อเอื้อต่อ การจัดประสบการณ์เรียนรู้ของ เด็กเล็ก	ปรับปรุงภูมิทัศน์บริเวณ ศูนย์พัฒนาเด็กเล็กบ้านหน้าวัด ควนเมา	-	๑๕๐,๐๐๐	-	๑๕๐,๐๐๐	-	ศูนย์พัฒนาเด็กเล็ก สะอาด ระเบียบร้อย สวยงาม	สามารถจัดภูมิทัศน์ของ ศูนย์พัฒนาเด็กเล็กที่ เหมาะสมต่อการจัด ประสบการณ์ของ เด็กเล็ก	กองการศึกษาฯ

รายละเอียดโครงการพัฒนา

แผนพัฒนาท้องถิ่น (พ.ศ.๒๕๖๖ - ๒๕๗๐) แก้ไข ครั้งที่ ๑/๒๕๖๕ องค์การบริหารส่วนตำบลควนเมา

- ก. ยุทธศาสตร์ชาติ ๒๐ ปี ยุทธศาสตร์ที่ ๕ ยุทธศาสตร์ด้านการสร้างการเติบโตบนคุณภาพชีวิตที่เป็นมิตรกับสิ่งแวดล้อม
- ข. แผนพัฒนาเศรษฐกิจและสังคมแห่งชาติ ฉบับที่ ๑๓ หมายความว่า ๑๐ ไทยมีเศรษฐกิจหมุนเวียนและสังคมคาร์บอนต่ำ
- ค. Sustainable Development Goals: SDGs เป้าหมายที่ ๑๒/เป้าประสงค์ ๘ สร้างหลักประกันว่าประชาชนในทุกแห่งมีข้อมูลที่เกี่ยวข้องและความตระหนักถึงการพัฒนายั่งยืนและวิถีชีวิตที่สอดคล้องกับธรรมชาติ
- ง. ยุทธศาสตร์จังหวัดที่ ๔ บริหารจัดการทรัพยากรธรรมชาติสิ่งแวดล้อม สัตว์ทะเลหายากและพลังงานงานอย่างเหมาะสมกับชุมชน/พื้นที่ และมีความยั่งยืน
- จ. ยุทธศาสตร์การพัฒนาของ อปท. ในเขตจังหวัดที่ ๔ การพัฒนาด้านการอนุรักษ์พลังงานและการจัดการทรัพยากรธรรมชาติและสิ่งแวดล้อมอย่างยั่งยืน
 - ๔. ยุทธศาสตร์การพัฒนาด้านการอนุรักษ์พลังงานและการจัดการทรัพยากรธรรมชาติและสิ่งแวดล้อมอย่างยั่งยืน
 - ๔.๔ กลยุทธ์ ปลุกฝังและสร้างจิตสำนึกการจัดการขยะให้ประชาชนในท้องถิ่น
 - . แผนงานบริหารงานทั่วไป

ที่	โครงการ	วัตถุประสงค์	เป้าหมาย (ผลผลิตของโครงการ)	งบประมาณ					ตัวชี้วัด (KPI)	ผลที่คาดว่าจะได้รับ	หน่วยงาน รับผิดชอบหลัก
				๒๕๖๖ (บาท)	๒๕๖๗ (บาท)	๒๕๖๘ (บาท)	๒๕๖๙ (บาท)	๒๕๗๐ (บาท)			
๑	ปรับปรุงภูมิทัศน์บริเวณ ที่ทำการ อบต.	เพื่อปรับปรุงภูมิทัศน์บริเวณ ที่ทำการ อบต. ให้น่าอยู่และเป็น ระเบียบเรียบร้อย สวยงาม	ปรับปรุงภูมิทัศน์บริเวณ ที่ทำการ อบต.	๑,๕๐๐,๐๐๐	๑,๕๐๐,๐๐๐	๑,๕๐๐,๐๐๐	๑,๕๐๐,๐๐๐	๑,๕๐๐,๐๐๐	บริเวณที่ทำการ อบต. สะอาด เรียบร้อย สวยงาม	บริเวณที่ทำการ อบต. เป็น ระเบียบ เรียบร้อย สวยงาม	สน.ปลัด

รายละเอียดโครงการพัฒนา
แผนพัฒนาท้องถิ่น (พ.ศ.๒๕๖๖ - ๒๕๗๐) แก่ไข ครั้งที่ ๑/๒๕๖๕

- ก. ยุทธศาสตร์ชาติ ๒๐ ปี ยุทธศาสตร์ที่ ๓ ยุทธศาสตร์ด้านการพัฒนาและส่งเสริมศักยภาพคน
- ข. แผนพัฒนาเศรษฐกิจและสังคมแห่งชาติ ฉบับที่ ๑๓ หมายความว่า ๑๒ ไทยไทน์กำลังคนสมรรถนะสูง มุ่งเรียนรู้อย่างต่อเนื่อง ตอบโจทย์การพัฒนาแห่งอนาคต
- ค. Sustainable Development Goals: SDGs เป้าหมายที่ ๔ สร้างหลักประกันว่าทุกคนมีการศึกษาที่มีคุณภาพอย่างครอบคลุมและเท่าเทียม และสนับสนุนโอกาสในการเรียนรู้ตลอดชีวิต
- ง. ยุทธศาสตร์จังหวัดที่ ๓ เสริมสร้างความมั่นคงทางสังคม พัฒนาคุณภาพชีวิตและการศึกษาเรียนรู้อย่างมีคุณภาพ
- จ. ยุทธศาสตร์การพัฒนาของ อปท. ในเขตจังหวัดที่ ๒ การพัฒนาคุณภาพชีวิตและส่งเสริมการเรียนรู้แบบองค์รวม
๕. ยุทธศาสตร์การพัฒนาด้านอนุรักษ์และส่งเสริมประเพณี วัฒนธรรม และภูมิปัญญาท้องถิ่น
- ๕.๑ กลยุทธ์ ส่งเสริมศาสนา วัฒนธรรมและนันทนาการ

๑. แผนงานการศาสนาวัฒนธรรมและนันทนาการ

ที่	โครงการ	วัตถุประสงค์	เป้าหมาย (ผลผลิตของโครงการ)	งบประมาณ					ตัวชี้วัด (KPI)	ผลที่คาดว่าจะได้รับ	หน่วยงาน รับผิดชอบหลัก
				๒๕๖๖ (บาท)	๒๕๖๗ (บาท)	๒๕๖๘ (บาท)	๒๕๖๙ (บาท)	๒๕๗๐ (บาท)			
๑	ฝึกอบรมการส่งเสริมอนุรักษ์ สืบสานวัฒนธรรม ประเพณีท้องถิ่น แบบยั่งยืน	เพื่อส่งเสริมการอนุรักษ์ วัฒนธรรม ประเพณีท้องถิ่น แบบยั่งยืน	เด็ก,เยาวชนและประชาชน ในตำบล หมู่ที่ ๑- ๑๕ และ บุคลากรท้องถิ่น	๑๒๐,๐๐๐	๑๒๐,๐๐๐	๑๒๐,๐๐๐	๑๒๐,๐๐๐	๑๒๐,๐๐๐	เด็ก,เยาวชนและประชาชน ได้ตระหนักถึงความสำคัญของวัฒนธรรม ประเพณี	เด็ก,เยาวชนและประชาชน ได้มีการสืบทอด วัฒนธรรม ประเพณีเพิ่มขึ้น	กองการศึกษาฯ
๒	อบรมเชิงปฏิบัติการ การส่งเสริมคุณธรรม จริยธรรม	เพื่อให้เด็ก เยาวชน และประชาชน นำหลักคุณธรรม จริยธรรม ไปพัฒนาคุณภาพชีวิต	เด็ก เยาวชน และประชาชน หมู่ที่ ๑ - ๑๕	๕๐,๐๐๐	๕๐,๐๐๐	๕๐,๐๐๐	๕๐,๐๐๐	๕๐,๐๐๐	เด็ก เยาวชน และ ประชาชน มีคุณ-ธรรมเพิ่มขึ้น	เด็ก เยาวชน และ ประชาชน มีคุณธรรม จริยธรรมะ ได้พัฒนาคุณภาพชีวิตที่ดี	กองการศึกษาฯ
๓	ประเพณีวันสงกรานต์	เพื่อให้ประชาชนได้ร่วมจัดกิจกรรม สร้างความสามัคคีและเป็นการ สืบสานประเพณีท้องถิ่น	จัดงานประเพณีวันสงกรานต์ จำนวน ๑ ครั้ง	๑๕๐,๐๐๐	๑๕๐,๐๐๐	๑๕๐,๐๐๐	๑๕๐,๐๐๐	๑๕๐,๐๐๐	มีการจัดงานประเพณี วันสงกรานต์	ประชาชนได้ตระหนัก ความสำคัญของการ อนุรักษ์วัฒนธรรมอันดีงาม	กองการศึกษาฯ
๔	ประเพณีลอยกระทง	เพื่อให้ประชาชนได้ร่วมจัดกิจกรรม สร้างความสามัคคี สืบวัฒนธรรม	จัดงานประเพณีลอยกระทง จำนวน ๑ ครั้ง	๑๕๐,๐๐๐	๑๕๐,๐๐๐	๑๕๐,๐๐๐	๑๕๐,๐๐๐	๑๕๐,๐๐๐	มีการจัดงานประเพณี วันลอยกระทง	ประชาชนได้สืบสาน วัฒนธรรมอันดีงาม	กองการศึกษาฯ

ที่	โครงการ	วัตถุประสงค์	เป้าหมาย (ผลผลิตของโครงการ)	งบประมาณ					ตัวชี้วัด (KPI)	ผลที่คาดว่าจะได้รับ	หน่วยงาน รับผิดชอบหลัก
				๒๕๖๖ (บาท)	๒๕๖๗ (บาท)	๒๕๖๘ (บาท)	๒๕๖๙ (บาท)	๒๕๗๐ (บาท)			
๕	ประเพณีวันสารทเดือนสิบ	เพื่อให้ประชาชนได้ร่วมจัดกิจกรรมสร้างความสามัคคีและเป็นการสืบสานประเพณีท้องถิ่น	จัดประเพณีวันสารทเดือนสิบ จำนวน ๑ ครั้ง	๑๐๐,๐๐๐	๑๐๐,๐๐๐	๑๐๐,๐๐๐	๑๐๐,๐๐๐	๑๐๐,๐๐๐	มีการจัดงานประเพณีวันสารทเดือนสิบ	ประชาชนได้ตระหนักถึงความสำคัญของการอนุรักษ์วัฒนธรรมอันดีงามให้คงอยู่ตลอดไป	กองการศึกษาฯ
๖	ประเพณีลากพระ	เพื่อให้ประชาชนได้ร่วมจัดกิจกรรมสร้างความสามัคคี และเป็นการสืบสานประเพณีของท้องถิ่น และมีการประกวดเรือพระพนมพระ	จัดประเพณีลากพระ จำนวน ๑ ครั้ง	๑๐๐,๐๐๐	๑๐๐,๐๐๐	๑๐๐,๐๐๐	๑๐๐,๐๐๐	๑๐๐,๐๐๐	มีการจัดกิจกรรมประเพณีลากพระ	ประชาชนที่เข้าร่วมได้ตระหนักถึงความสำคัญของการอนุรักษ์ประเพณีอันดีงามให้คงอยู่ต่อไป	กองการศึกษาฯ
๗	จัดงานแห่เทียนพรรษา	เพื่อให้ประชาชนได้ร่วมกันสืบทอดประเพณี วัฒนธรรม ต่อไป	จัดงานแห่เทียนพรรษา จำนวน ๑ ครั้ง/ปี	๑๕,๐๐๐	๑๕,๐๐๐	๑๕,๐๐๐	๑๕,๐๐๐	๑๕,๐๐๐	ร้อยละของประชาชนที่เข้าร่วมโครงการแห่เทียนพรรษา	ประชาชนได้ตระหนักถึงความสำคัญของการอนุรักษ์วัฒนธรรม	กองการศึกษาฯ

รายละเอียดโครงการพัฒนา

แผนพัฒนาท้องถิ่น (พ.ศ.๒๕๖๖ - ๒๕๗๐) แก้ไข ครั้งที่ ๑/๒๕๖๕ องค์การบริหารส่วนตำบลควนเมา

ก. ยุทธศาสตร์ชาติ ๒๐ ปี ยุทธศาสตร์ที่ ๑ ยุทธศาสตร์ด้านความมั่นคง

ข. แผนพัฒนาเศรษฐกิจและสังคมแห่งชาติ ฉบับที่ ๑๓ หมายความว่า ๑๒ ไทยกำลังคนสมรรถนะสูง มุ่งเรียนรู้อย่างต่อเนื่อง ตอบโจทย์การพัฒนาแห่งอนาคต

ค. Sustainable Development Goals: SDGs เป้าหมายที่ ๑๑ ทำให้เมืองและการตั้งถิ่นฐานของมนุษย์มีความครอบคลุม ปลอดภัย มีภูมิคุ้มกันและยั่งยืน

ง. ยุทธศาสตร์จังหวัดที่ ๓ เสริมสร้างความมั่นคงทางสังคม พัฒนาคุณภาพชีวิตและการศึกษาเรียนรู้อย่างมีคุณภาพ

จ. ยุทธศาสตร์การพัฒนาของ อปท. ในเขตจังหวัดที่ ๖ การพัฒนาด้านการอยู่ดีมีสุขของท้องถิ่น

๖. ยุทธศาสตร์การพัฒนาด้านการอยู่ดีมีสุขของท้องถิ่น

๖.๑ กลยุทธ์ ส่งเสริมกระบวนการมีส่วนร่วมในการพัฒนาท้องถิ่น

๑. แผนงานสร้างความเข้มแข็งของชุมชน

ที่	โครงการ	วัตถุประสงค์	เป้าหมาย (ผลผลิตของโครงการ)	งบประมาณ					ตัวชี้วัด (KPI)	ผลที่คาดว่าจะ ได้รับ	หน่วยงาน รับผิดชอบหลัก
				๒๕๖๖ (บาท)	๒๕๖๗ (บาท)	๒๕๖๘ (บาท)	๒๕๖๙ (บาท)	๒๕๗๐ (บาท)			
๑	สนับสนุนศูนย์ถ่ายทอดเทคโนโลยีการเกษตรประจำตำบล	เพื่อให้ศูนย์ถ่ายทอดฯ ได้จัดกิจกรรมที่เป็นประโยชน์	สนับสนุนศูนย์ถ่ายทอดเทคโนโลยีการเกษตรประจำตำบล	๒๐,๐๐๐	๒๐,๐๐๐	๒๐,๐๐๐	๒๐,๐๐๐	๒๐,๐๐๐	ประชาชนมีความรู้เกี่ยวกับการเกษตร	เกษตรกรในตำบลได้มีกรพัฒนาอาชีพที่ดีขึ้น	สน.ปลัด
๒	ส่งเสริมกลุ่มอาชีพ ตามหลักปรัชญาเศรษฐกิจพอเพียง	เพื่อส่งเสริมกลุ่มอาชีพให้กับประชาชนมีอาชีพ และรายได้เพิ่มขึ้น	ส่งเสริมกลุ่มอาชีพต่าง ๆ ในตำบล หมู่ที่ ๑,๒,๓,๔,๕,๖,๗, ๘,๙,๑๐,๑๑,๑๒,๑๓,๑๔,๑๕	๑๐๐,๐๐๐	๑๐๐,๐๐๐	๑๐๐,๐๐๐	๑๐๐,๐๐๐	๑๐๐,๐๐๐	ประชาชนในตำบลมีอาชีพเพิ่มขึ้น	ประชาชนในตำบลมีอาชีพตามหลักเศรษฐกิจพอเพียงและมีรายได้เพิ่มขึ้น	สน.ปลัด
๓	โครงการตามพระราชดำริ	เพื่อประชาชนมีส่วนร่วมในโครงการพระราชดำริ	ประชาชน หมู่ที่ ๑,๒,๓,๔,๕,๖,๗, ๘,๙,๑๐,๑๑,๑๒,๑๓,๑๔,๑๕	๓๐๐,๐๐๐	๓๐๐,๐๐๐	๓๐๐,๐๐๐	๓๐๐,๐๐๐	๓๐๐,๐๐๐	ประชาชนได้เรียนรู้	ประชาชนในตำบลมีส่วนร่วมในโครงการ	สน.ปลัด
๔	สร้างวิถีชีวิต ด้วยเศรษฐกิจพอเพียง	เพื่อให้ความรู้ ความเข้าใจหลักปรัชญาของเศรษฐกิจพอเพียง	เด็ก เยาวชน สตรี ผู้ด้อยโอกาส ผู้สูงอายุ ตำบลควนเมา	๑๕,๐๐๐	๑๕,๐๐๐	๑๕,๐๐๐	๑๕,๐๐๐	๑๕,๐๐๐	เด็ก เยาวชน สตรี ผู้ด้อยโอกาส ผู้สูงอายุ ได้นำหลักปรัชญาเศรษฐกิจ	ผู้เข้าร่วมอบรมได้มีความรู้ความเข้าใจเกี่ยวกับหลักปรัชญาของเศรษฐกิจพอเพียง	สน.ปลัด

ที่	โครงการ	วัตถุประสงค์	เป้าหมาย (ผลผลิตของโครงการ)	งบประมาณ					ตัวชี้วัด (KPI)	ผลที่คาดว่าจะ จะได้รับ	หน่วยงาน รับผิดชอบหลัก
				๒๕๖๖ (บาท)	๒๕๖๗ (บาท)	๒๕๖๘ (บาท)	๒๕๖๙ (บาท)	๒๕๗๐ (บาท)			
๕	อบรมอาหารท้องถิ่นสมุนไพร ยาดีในบ้าน	เพื่อส่งเสริมให้ประชาชน เห็นถึงประโยชน์ของอาหาร ในท้องถิ่นที่ช่วยในการ ส่งเสริมสุขภาพและเพื่อ ส่งเสริมสนับสนุนการใช้ สมุนไพรในท้องถิ่นเป็นทาง เลือกในการรักษาโรค	ประชาชนในตำบลเข้าร่วม โครงการ จำนวน ๒๐๐ คน	๕๐,๐๐๐	๕๐,๐๐๐	๕๐,๐๐๐	๕๐,๐๐๐	๕๐,๐๐๐	ประชาชนมีความรู้ เกี่ยวกับคุณค่าทาง อาหารและสมุนไพร ในท้องถิ่นเพิ่มขึ้น	ผู้เข้ารับการอบรมสามารถ เผยแพร่ความรู้เกี่ยวกับ ประโยชน์และคุณค่า ทางอาหารและสมุนไพร ในท้องถิ่นได้	กองการศึกษาฯ

รายละเอียดโครงการพัฒนา

แผนพัฒนาท้องถิ่น (พ.ศ.๒๕๖๖ - ๒๕๗๐) แก้ไข ครั้งที่ ๑/๒๕๖๕ องค์การบริหารส่วนตำบลควนเมา

ก. ยุทธศาสตร์ชาติ ๒๐ ปี ยุทธศาสตร์ที่ ๑ ยุทธศาสตร์ด้านความมั่นคง

ข. แผนพัฒนาเศรษฐกิจและสังคมแห่งชาติ ฉบับที่ ๑๓ หมวดที่ ๑๒ ไทยกำลังคนสมรรถนะสูง มุ่งเรียนรู้อย่างต่อเนื่อง ตอบโจทย์การพัฒนาแห่งอนาคต

ค. Sustainable Development Goals: SDGs เป้าหมายที่ ๑๑ ทำให้เมืองและการตั้งถิ่นฐานของมนุษย์มีความครอบคลุม ปลอดภัย มีภูมิคุ้มกันและยั่งยืน

ง. ยุทธศาสตร์จังหวัดที่ ๓ เสริมสร้างความมั่นคงทางสังคม พัฒนาคุณภาพชีวิตและการศึกษาเรียนรู้อย่างมีคุณภาพ

จ. ยุทธศาสตร์การพัฒนาของ อปท. ในเขตจังหวัดที่ ๖ การพัฒนาด้านการอยู่ดีมีสุขของท้องถิ่น

๖. ยุทธศาสตร์การพัฒนาด้านการอยู่ดีมีสุขของท้องถิ่น

๖.๒ กลยุทธ์ ส่งเสริมสุขภาพอนามัยของประชาชน

๒. แผนงานสาธารณสุข

ที่	โครงการ	วัตถุประสงค์	เป้าหมาย (ผลผลิตของโครงการ)	งบประมาณ					ตัวชี้วัด (KPI)	ผลที่คาดว่าจะได้รับ	หน่วยงาน รับผิดชอบหลัก
				๒๕๖๖ (บาท)	๒๕๖๗ (บาท)	๒๕๖๘ (บาท)	๒๕๖๙ (บาท)	๒๕๗๐ (บาท)			
๑	อบรมผู้ประกอบการกิจการที่เป็นอันตรายต่อสุขภาพ	เพื่อให้ผู้ประกอบการ ได้มีความรู้เกี่ยวกับข้อบัญญัติกิจการที่เป็นอันตรายต่อสุขภาพ	ผู้ประกอบการกิจการที่เป็นอันตรายต่อสุขภาพในตำบลควนเมา จำนวน ๔๐ คน	๒๐,๐๐๐	๒๐,๐๐๐	๒๐,๐๐๐	๒๐,๐๐๐	๒๐,๐๐๐	ผู้ประกอบการกิจการที่เป็นอันตรายมีความรู้เพิ่มขึ้น	ผู้ประกอบการ ได้มีความรู้เกี่ยวกับข้อบัญญัติที่เป็นอันตรายต่อสุขภาพเพิ่มขึ้น	สน.ปลัด

๒.บัญชีโครงการพัฒนาท้องถิ่น

แบบ ผ. ๐๒/๑

รายละเอียดโครงการพัฒนา

ที่นำมาจากแผนพัฒนาหมู่บ้านและแผนพัฒนาชุมชน

แผนพัฒนาท้องถิ่น (พ.ศ.๒๕๖๖ - ๒๕๗๐) แก้วไข ครั้งที่ ๑/๒๕๖๕ องค์การบริหารส่วนตำบลควนเมา

- ก. ยุทธศาสตร์ชาติ ๒๐ ปี ยุทธศาสตร์ที่ ๒ ยุทธศาสตร์ที่ ๒ ยุทธศาสตร์ด้านการสร้างความสามารถในการแข่งขัน
- ข. แผนพัฒนาเศรษฐกิจและสังคมแห่งชาติ ฉบับที่ ๑๓ หมวดหมายที่ ๕ ไทยเป็นประตูการค้าการลงทุนและยุทธศาสตร์ทางโลจิสติกส์ที่สำคัญของภูมิภาค
- ค. Sustainable Development Goals: SDGs เป้าหมายที่ ๙/ เป้าประสงค์ ๑ พัฒนาโครงสร้างพื้นฐานที่มีคุณภาพ เชื่อถือได้ ยั่งยืนและมีความทนทาน
- ง. ยุทธศาสตร์จังหวัดที่ ๑ สร้างฐานเศรษฐกิจของจังหวัดด้านเกษตรกรรมและอุตสาหกรรมที่มั่นคงและยั่งยืน
- จ. ยุทธศาสตร์การพัฒนาของ อปท. ในเขตจังหวัดที่ ๑ การพัฒนาด้านโครงสร้างพื้นฐานควบคู่การท่องเที่ยวเชิงอนุรักษ์

๑. ยุทธศาสตร์การพัฒนาด้านโครงสร้างพื้นฐานควบคู่การท่องเที่ยวเชิงอนุรักษ์

๑.๑ กลยุทธ์ บูรณาการพัฒนาโครงสร้างพื้นฐานให้ได้มาตรฐาน

๑. แผนงานอุตสาหกรรมและการโยธา

ที่	โครงการ	วัตถุประสงค์	เป้าหมาย (ผลผลิตของโครงการ)	งบประมาณ					ตัวชี้วัด (KPI)	ผลที่คาดว่าจะได้รับ	ที่มาของโครงการ	หน่วยงานรับผิดชอบหลัก
				๒๕๖๖ (บาท)	๒๕๖๗ (บาท)	๒๕๖๘ (บาท)	๒๕๖๙ (บาท)	๒๕๗๐ (บาท)				
๑	ก่อสร้างถนน คสล. สาย ไร่ใหญ่ - ควนท้อน หมู่ที่ ๓	เพื่อให้มีถนนที่ได้มาตรฐาน ประชาชน สัญจร ไป - มา สะดวก	ก่อสร้างถนน คสล. ขนาด กว้าง ๕ เมตร ยาว ๔๐๐ เมตร	๑,๔๔๐,๐๐๐	-	๑,๔๔๐,๐๐๐	-	๑,๔๔๐,๐๐๐	ร้อยละจำนวน คริวเรือนประชาชน ที่มีการคมนาคม สะดวกรวดเร็วเพิ่มขึ้น	ประชาชนมีความสะดวก รวดเร็ว และปลอดภัย ในการสัญจร ไป - มา	แผนชุมชน หมู่ที่ ๓	กองช่าง
๒	ก่อสร้างถนน คสล.สาย ต้นพิบูล - สีม่วงชอย ๒ หมู่ที่ ๖	เพื่อให้มีถนนที่ได้มาตรฐาน ประชาชน สัญจร ไป - มา สะดวก	ก่อสร้างถนน คสล.ขนาด กว้าง ๕ เมตร ยาว ๑๔๕ เมตร	-	๔๔๐,๐๐๐	๔๔๐,๐๐๐	๔๔๐,๐๐๐	-	ร้อยละหรือจำนวน คริวเรือนประชาชน ที่มีการคมนาคม สะดวกรวดเร็วเพิ่มขึ้น	ประชาชนมีความสะดวก รวดเร็ว และปลอดภัย ในการสัญจร ไป - มา	แผนชุมชน หมู่ที่ ๖	กองช่าง
๓	ก่อสร้างถนน คสล.สาย สามแยก - คลองใหญ่ หมู่ที่ ๘	เพื่อให้มีถนนที่ได้มาตรฐาน ประชาชน สัญจร ไป - มา สะดวก	ก่อสร้างถนน คสล.ขนาด กว้าง ๕ เมตร ยาว ๗๕๐ เมตร	-	-	๒,๓๐๐,๐๐๐	๒,๓๐๐,๐๐๐	๒,๓๐๐,๐๐๐	ร้อยละหรือจำนวน คริวเรือนประชาชน ที่มีการคมนาคม	ประชาชนมีความสะดวก รวดเร็ว และปลอดภัย ในการสัญจร ไป-มา	แผนชุมชน หมู่ที่ ๘	กองช่าง

ที่	โครงการ	วัตถุประสงค์	เป้าหมาย (ผลผลิตของโครงการ)	งบประมาณ					ตัวชี้วัด (KPI)	ผลที่คาดว่าจะ จะได้รับ	ที่มาของ โครงการ	หน่วยงาน รับผิดชอบหลัก
				๒๕๖๖ (บาท)	๒๕๖๗ (บาท)	๒๕๖๘ (บาท)	๒๕๖๙ (บาท)	๒๕๗๐ (บาท)				
๔	ก่อสร้างถนน คสล.สาย ซอยบ้านนายก้าน หมู่ที่ ๑๐	เพื่อให้มีถนนที่ได้มาตรฐาน ประชาชน สัญจร ไป - มา สะดวก	ก่อสร้างถนน คสล. ขนาด กว้าง ๕ เมตร ยาว ๕๐๐ เมตร	-	๑,๕๐๐,๐๐๐	๑,๕๐๐,๐๐๐	๑,๕๐๐,๐๐๐	๑,๕๐๐,๐๐๐	ร้อยละหรือจำนวน ครัวเรือนประชาชน ที่มีการคมนาคม สะดวกรวดเร็วเพิ่มขึ้น	ประชาชนมีความสะดวก รวดเร็ว และปลอดภัย ในการสัญจร ไป - มา	แผนชุมชน หมู่ที่ ๑๐	กองช่าง
๕	ก่อสร้างถนน คสล.สาย หัวถนน - เขาน้อย หมู่ที่ ๑	เพื่อให้มีถนนที่ได้มาตรฐาน ประชาชน สัญจร ไป - มา สะดวก	ก่อสร้างถนน คสล.ขนาด กว้าง ๕ เมตร ยาว ๒,๒๐๐ เมตร	๖,๖๐๐,๐๐๐	๖,๖๐๐,๐๐๐	๖,๖๐๐,๐๐๐	๖,๖๐๐,๐๐๐	๖,๖๐๐,๐๐๐	ร้อยละหรือจำนวน ครัวเรือนประชาชน ที่มีการคมนาคม สะดวกรวดเร็วเพิ่มขึ้น	ประชาชนมีความสะดวก รวดเร็ว และปลอดภัย ในการสัญจร ไป - มา	แผนชุมชน หมู่ที่ ๑	กองช่าง
๖	ซ่อมแซมถนนภายใน ตำบล	เพื่อให้ประชาชนมีถนน สำหรับการใช้คมนาคม ได้อย่างสะดวก	ซ่อมแซมถนนภายใน ตำบล หมู่ที่ ๑,๒,๓,๔,๕ ๖,๗,๘,๙,๑๐,๑๑,๑๒,๑๒ ๑๓,๑๔,๑๕	๕๐๐,๐๐๐	๕๐๐,๐๐๐	๕๐๐,๐๐๐	๕๐๐,๐๐๐	๕๐๐,๐๐๐	เส้นทางคมนาคม สะดวกเพิ่มขึ้น	ประชาชนมีความ สะดวก รวดเร็วและ ปลอดภัยในการ สัญจร ไป - มา	แผนชุมชน	กองช่าง
๗	บุกเบิกถนน สาย กลางนา - น้ำผุด หมู่ที่ ๖	เพื่อให้ประชาชนได้มีถนน สำหรับใช้การคมนาคม ได้อย่างสะดวก	บุกเบิกถนน กว้าง ๕ เมตร ยาว ๙๕๐ เมตร	๑,๕๐๐,๐๐๐	๑,๕๐๐,๐๐๐	-	-	-	ร้อยละหรือจำนวน ครัวเรือนประชาชน ที่มีการคมนาคม	ประชาชนมีความสะดวก รวดเร็ว และปลอดภัย ในการสัญจร ไป - มา	แผนชุมชน หมู่ที่ ๖	กองช่าง
๘	ก่อสร้างระบบประปา ภูเขาปลายवाद หมู่ที่ ๑๔	เพื่อเก็บน้ำแจกจ่ายให้ กับประชาชนในหมู่บ้าน ไว้ใช้ในการอุปโภค - บริโภค	ก่อสร้างระบบประปา ภูเขาปลายवाद หมู่ที่ ๑๔	-	๑,๕๐๐,๐๐๐	-	-	๑,๕๐๐,๐๐๐	มีระบบประปาภูเขา ปลายवाद หมู่ที่ ๑๔	ประชาชนในหมู่บ้านมี น้ำในการอุปโภค - บริโภค อย่างเพียงพอ	แผนชุมชน หมู่ที่ ๑๔	กองช่าง

ที่	โครงการ	วัตถุประสงค์	เป้าหมาย (ผลผลิตของโครงการ)	งบประมาณ					ตัวชี้วัด (KPI)	ผลที่คาดว่าจะ จะได้รับ	ที่มาของ โครงการ	หน่วยงาน รับผิดชอบหลัก
				๒๕๖๖ (บาท)	๒๕๖๗ (บาท)	๒๕๖๘ (บาท)	๒๕๖๙ (บาท)	๒๕๗๐ (บาท)				
๙	ก่อสร้างถังเก็บน้ำ ประจำหมู่บ้าน	เพื่อให้หมู่บ้านแต่ละ หมู่บ้านได้มีถังน้ำไว้เก็บ น้ำไว้ใช้ในช่่วงฤดูแล้ง	ก่อสร้างถังเก็บน้ำประจำ หมู่บ้าน หมู่ที่ ๑,๒,๓, ๔,๕,๖,๗,๘,๙,๑๐,๑๑, ๑๒,๑๓,๑๔,๑๕	๑,๕๐๐,๐๐๐	๑,๕๐๐,๐๐๐	๑,๕๐๐,๐๐๐	๑,๕๐๐,๐๐๐	๑,๕๐๐,๐๐๐	หมู่บ้านแต่ละหมู่บ้าน มีถังเก็บน้ำ	ประชาชนในหมู่บ้าน มีน้ำในการอุปโภค - บริโภค อย่างเพียงพอ	แผนชุมชน ของแต่ละ หมู่บ้าน	กองช่าง
๑๐	ขุดลอก ห้วย, หนอง, คลอง, บึง , คูระบายน้ำ , สระน้ำ,เหมือง และ แม่น้ำ	เพื่อประชาชนในตำบลมี น้ำใช้ อุปโภค บริโภค	ขุด ห้วย, หนอง, คลอง, บึง ,คูระบายน้ำ , สระน้ำ,เหมือง หมู่ที่ ๑,๒,๓,๔,๕,๖,๗ ๘,๙,๑๐,๑๑,๑๒,๑๓, ๑๔,๑๕	๕๐๐,๐๐๐	๕๐๐,๐๐๐	๕๐๐,๐๐๐	๕๐๐,๐๐๐	๕๐๐,๐๐๐	ห้วย,หนอง, คลอง,บึง ฯลฯ มีการขุดลอก	ประชาชนในตำบลได้มี แหล่งน้ำเพื่ออุปโภค- บริโภค	แผนชุมชน	กองช่าง
๑๑	ก่อสร้างธนาคารน้ำใต้ ดินระบบปิด	เพื่อให้ประชาชนมีน้ำ ในการอุปโภค - บริโภค อย่างเพียงพอ	ก่อสร้างธนาคารน้ำใต้ดิน ระบบปิด หมู่ที่ ๑,๒,๓, ๔,๕,๖,๗,๘,๙,๑๐,๑๑, ๑๒,๑๓,๑๔,๑๕	๕๐๐,๐๐๐	๕๐๐,๐๐๐	๕๐๐,๐๐๐	๕๐๐,๐๐๐	๕๐๐,๐๐๐	ตำบลควนเมา มีระบบ น้ำธนาคารน้ำ ในการ อุปโภค - บริโภค	ประชาชนในตำบลมี น้ำอุปโภค - บริโภค อย่างเพียงพอ	แผนชุมชน	กองช่าง
๑๒	ก่อสร้างธนาคารน้ำใต้ ดินระบบเปิด	เพื่อให้ประชาชนมีน้ำ ในการอุปโภค - บริโภค อย่างเพียงพอ	ก่อสร้างธนาคารน้ำใต้ดิน ระบบเปิด หมู่ที่ ๑,๒,๓, ๔,๕,๖,๗,๘,๙,๑๐,๑๑, ๑๒,๑๓,๑๔,๑๕	๕๐๐,๐๐๐	๕๐๐,๐๐๐	๕๐๐,๐๐๐	๕๐๐,๐๐๐	๕๐๐,๐๐๐	ตำบลควนเมา มีระบบ น้ำธนาคารน้ำ ในการ อุปโภค - บริโภค	ประชาชนในตำบลมี น้ำอุปโภค - บริโภค อย่างเพียงพอ	แผนชุมชน	กองช่าง

ที่	โครงการ	วัตถุประสงค์	เป้าหมาย (ผลผลิตของโครงการ)	งบประมาณ					ตัวชี้วัด (KPI)	ผลที่คาดว่าจะ จะได้รับ	ที่มาของ โครงการ	หน่วยงาน รับผิดชอบหลัก
				๒๕๖๖ (บาท)	๒๕๖๗ (บาท)	๒๕๖๘ (บาท)	๒๕๖๙ (บาท)	๒๕๗๐ (บาท)				
๑๓	ก่อสร้างถนน คสล. สายบ้านไสทรก - กองหิน หมู่ที่ ๑๐,๑๓	เพื่อให้มีถนนที่ได้มาตรฐาน ประชาชน สัญจร ไป - มา สะดวก	ก่อสร้างถนน คสล. ขนาด กว้าง ๕ เมตร ยาว ๕๐๐ เมตร	๑,๕๐๐,๐๐๐	๑,๕๐๐,๐๐๐	-	๑,๕๐๐,๐๐๐	-	ร้อยละหรือจำนวน ครัวเรือนประชาชน ที่มีการคมนาคม สะดวกรวดเร็วเพิ่มขึ้น	ประชาชนมีความสะดวก รวดเร็ว และปลอดภัย ในการสัญจร ไป - มา	แผนชุมชน หมู่ที่ ๑๐	กองช่าง
๑๔	บุกเบิกถนนสายราษฎร์ อุทิศ หมู่ที่ ๑๕	เพื่อให้ประชาชนได้มีถนน สำหรับการคมนาคม ได้อย่างสะดวก	บุกเบิกถนน กว้าง ๕ เมตร ยาว ๓๕๐ เมตร	๖๐๐,๐๐๐	๖๐๐,๐๐๐	๖๐๐,๐๐๐	๖๐๐,๐๐๐	-	มีเส้นทางคมนาคม เพิ่มขึ้น	ประชาชนมีความสะดวก รวดเร็ว และปลอดภัย ในการสัญจร ไป - มา	แผนชุมชน หมู่ที่ ๑๕	กองช่าง
๑๕	ก่อสร้างป้ายประชา - สัมพันธ์	เพื่อประชาสัมพันธ์เผยแพร่ ข่าวสาร กิจกรรมของตำบล ให้ประชาชนได้ทราบ	ก่อสร้างป้ายประชาสัมพันธ์ ที่ทำการ อบต. และหมู่บ้าน หมู่ที่ ๑,๒,๓,๔,๕,๖,๗,๘,๙, ๑๐,๑๑,๑๒,๑๓,๑๔	๓๐๐,๐๐๐	๓๐๐,๐๐๐	๓๐๐,๐๐๐	๓๐๐,๐๐๐	๓๐๐,๐๐๐	ที่ทำการ อบต. และหมู่บ้าน มีป้ายประชาสัมพันธ์	ประชาชนใน ตำบลและทั่วไป สามารถรับรู้ข้อมูล ของตำบลควนเมา	แผนชุมชน	กองช่าง
๑๖	ระบบไฟฟ้าแสงสว่าง บริเวณลานกีฬาหมู่บ้าน หมู่ที่ ๘ บ้านอ้ายเต็ง	เพื่อให้ลานกีฬาหมู่บ้าน หมู่ที่ ๘ บ้านอ้ายเต็ง มีไฟฟ้า แสงสว่างอย่างทั่วถึง และเพื่อ เป็นสถานที่ ออกกำลังกาย	ติดตั้งระบบไฟฟ้าแสงสว่าง บริเวณลานกีฬาหมู่บ้าน หมู่ที่ ๘ บ้านอ้ายเต็ง	-	-	๑๐๐,๐๐๐	๑๐๐,๐๐๐	-	มีไฟฟ้าแสง สว่างอย่างทั่วถึง	บริเวณลานกีฬา หมู่ที่ ๘ มีไฟฟ้าแสง สว่างอย่างทั่วถึง	แผนชุมชน	กองช่าง
๑๗	ขุดสระน้ำ	เพื่อประชาชน ในตำบล มีน้ำอุปโภค บริโภค อย่างทั่วถึง	ขุดสระน้ำ หมู่ที่ ๑,๒,๓,๔,๕, ๖,๗,๘,๙,๑๐,๑๑,๑๒,๑๓, ๑๔,๑๕	๑,๐๐๐,๐๐๐	๑,๐๐๐,๐๐๐	๑,๐๐๐,๐๐๐	๑,๐๐๐,๐๐๐	๑,๐๐๐,๐๐๐	มีสระน้ำเพิ่มขึ้น	ประชาชนใน ตำบล มีน้ำอุปโภค บริโภค อย่างทั่วถึง	แผนชุมชน	กองช่าง

ที่	โครงการ	วัตถุประสงค์	เป้าหมาย (ผลผลิตของโครงการ)	งบประมาณ					ตัวชี้วัด (KPI)	ผลที่คาดว่าจะ จะได้รับ	ที่มาของ โครงการ	หน่วยงาน รับผิดชอบหลัก
				๒๕๖๖ (บาท)	๒๕๖๗ (บาท)	๒๕๖๘ (บาท)	๒๕๖๙ (บาท)	๒๕๗๐ (บาท)				
๑๘	ก่อสร้างฝายน้ำล้นแบบ ประชาชนรัฐ (ฝายมีชีวิตร)	เพื่อให้ประชาชนในตำบลได้ มีน้ำในการอุปโภค - บริโภค และเพื่อการเกษตรตลอดทั้งปี	ก่อสร้างฝายน้ำล้นแบบ ประชาชนรัฐ (ฝายมีชีวิตร) หมู่ที่ ๑,๒,๓,๔,๕,๖,๗,๘,๙, ๑๐,๑๑,๑๒,๑๓,๑๔,๑๕	-	-	๑,๐๐๐,๐๐๐	๑,๐๐๐,๐๐๐	๑,๐๐๐,๐๐๐	ประชาชนมีน้ำ ใช้เพิ่มมากขึ้น	ประชาชนในตำบลมีน้ำ ใช้ในการอุปโภค - บริโภค ตลอดทั้งปี ทั้งปี	แผนชุมชน	กองช่าง
๑๙	บุกเบิกถนน สาย ลีกไนท์- ห้วยหินดาน หมู่ที่ ๗	เพื่อให้ประชาชนได้มีถนน สำหรับการคมนาคม ได้อย่างสะดวก	บุกเบิกถนน กว้าง ๕ เมตร ยาว ๗๐๐ เมตร	-	-	๙๐๐,๐๐๐	-	๙๐๐,๐๐๐	ร้อยละหรือจำนวน ครัวเรือนประชาชน ที่มีการคมนาคม	ประชาชนมีความสะดวก รวดเร็ว และปลอดภัย ในการสัญจร ไป - มา	แผนชุมชน หมู่ที่ ๗	กองช่าง
๒๐	บุกเบิกถนน สาย บ้านกลางเหนือ- ห้วยกอก หมู่ที่ ๗	เพื่อให้ประชาชนได้มีถนน สำหรับการคมนาคม ได้อย่างสะดวก	บุกเบิกถนน กว้าง ๕ เมตร ยาว ๕๕๐ เมตร	-	๗๐๐,๐๐๐	-	๗๐๐,๐๐๐	-	ร้อยละหรือจำนวน ครัวเรือนประชาชน ที่มีการคมนาคม	ประชาชนมีความสะดวก รวดเร็ว และปลอดภัย ในการสัญจร ไป - มา	แผนชุมชน หมู่ที่ ๗	กองช่าง
๒๑	บุกเบิกถนน สายบ้าน ไสทรก ซอย ๒ หมู่ที่ ๑๐	เพื่อให้ประชาชนได้มีถนน สำหรับการคมนาคม ได้อย่างสะดวก	บุกเบิกถนน กว้าง ๕ เมตร ยาว ๖๐๐ เมตร	-	๙๐๐,๐๐๐	๙๐๐,๐๐๐	๙๐๐,๐๐๐	๙๐๐,๐๐๐	ร้อยละหรือจำนวน ครัวเรือนประชาชน ที่มีการคมนาคม	ประชาชนมีความสะดวก รวดเร็ว และปลอดภัย ในการสัญจร ไป - มา	แผนชุมชน หมู่ที่ ๑๐	กองช่าง

รายละเอียดโครงการพัฒนา

ที่นำมาจากแผนพัฒนาหมู่บ้านและแผนพัฒนาชุมชน

แผนพัฒนาท้องถิ่น (พ.ศ.๒๕๖๖ - ๒๕๗๐) แก่ไข ครั้งที่ ๑/๒๕๖๕ องค์การบริหารส่วนตำบลควนเมา

- ก. ยุทธศาสตร์ชาติ ๒๐ ปี ยุทธศาสตร์ที่ ๔ ยุทธศาสตร์ด้านการสร้างโอกาสและความเสมอภาคทางสังคม
- ข. แผนพัฒนาเศรษฐกิจและสังคมแห่งชาติ ฉบับที่ ๑๓ หมวดหมายที่ ๘ ไทยมีพื้นที่และเมืองอัจฉริยะที่น่าอยู่ ปลอดภัย เติบโตอย่างยั่งยืน
- ค. Sustainable Development Goals: SDGs เป้าหมายที่ ๑๐ ลดความไม่เสมอภาคภายในประเทศและระหว่างประเทศ
- ง. ยุทธศาสตร์จังหวัดที่ ๓ เสริมสร้างความมั่นคงทางสังคม พัฒนาคุณภาพชีวิตและการศึกษาเรียนรู้อย่างมีคุณภาพ
- จ. ยุทธศาสตร์การพัฒนาของ อปท. ในเขตจังหวัดที่ ๒ การพัฒนาด้านคุณภาพชีวิตและส่งเสริมการเรียนรู้แบบองค์รวม
 - ๒. ยุทธศาสตร์การพัฒนาด้านคุณภาพชีวิตและส่งเสริมการศึกษาเรียนรู้แบบองค์รวม
 - ๒.๒ กลยุทธ์ รักษาความปลอดภัยในชีวิตและทรัพย์สิน
 - ๒. แผนงานสร้างความเข้มแข็งของชุมชน

ที่	โครงการ	วัตถุประสงค์	เป้าหมาย (ผลผลิตของโครงการ)	งบประมาณ					ตัวชี้วัด (KPI)	ผลที่คาดว่าจะได้รับ	ที่มาของโครงการ	หน่วยงานรับผิดชอบหลัก
				๒๕๖๖ (บาท)	๒๕๖๗ (บาท)	๒๕๖๘ (บาท)	๒๕๖๙ (บาท)	๒๕๗๐ (บาท)				
๑	ส่งเสริมอาชีพ	เพื่อให้ประชาชนมีอาชีพเพิ่มขึ้น เพื่อลดรายจ่ายเพิ่มรายได้	ส่งเสริมอาชีพต่าง ๆ ให้แก่ประชาชน หมู่ที่ ๑,๒,๓,๔, ๕,๖,๗,๘,๙,๑๐,๑๑,๑๒, ๑๓,๑๔,๑๕	๓๐๐,๐๐๐	๓๐๐,๐๐๐	๓๐๐,๐๐๐	๓๐๐,๐๐๐	๓๐๐,๐๐๐	ประชาชนในตำบลควนเามามีอาชีพเพิ่มขึ้น	ประชาชนในตำบลควนเามามีอาชีพเสริมเพิ่มขึ้น	แผนชุมชน	สน.ปลัด

รายละเอียดโครงการ

แผนพัฒนาท้องถิ่น (พ.ศ.๒๕๖๖ - ๒๕๗๐) แก่ไข ครั้งที่ ๑/๒๕๖๕

สำหรับ โครงการที่เกี่วข้องขององค์กรปกครองส่วนท้องถิ่น

- ก. ยุทธศาสตร์ชาติ ๒๐ ปี ยุทธศาสตร์ที่ ๒ ยุทธศาสตร์ที่ ๒ ยุทธศาสตร์ด้านการสร้างความสามารถในการแข่งขัน
- ข. แผนพัฒนาเศรษฐกิจและสังคมแห่งชาติ ฉบับที่ ๑๓ หมวดภายใต้ที่ ๕ ไทยเป็นประตูการค้าการลงทุนและยุทธศาสตร์ทางโลจิสติกส์ที่สำคัญของภูมิภาค
- ค. Sustainable Development Goals: SDGs เป้าหมายที่ ๙/ เป้าประสงค์ ๑ พัฒนาโครงสร้างพื้นฐานที่มีคุณภาพ เชื่อถือได้ ยั่งยืนและมีความทนทาน
- ง. ยุทธศาสตร์จังหวัดที่ ๑ สร้างฐานเศรษฐกิจของจังหวัดด้านเกษตรกรรมและอุตสาหกรรมที่มั่นคงและยั่งยืน
- จ. ยุทธศาสตร์การพัฒนาของ อปท. ในเขตจังหวัดที่ ๑ การพัฒนาด้านโครงสร้างพื้นฐานควบคู่การท่องเที่ยวเชิงอนุรักษ์
 - ๑. ยุทธศาสตร์การพัฒนาด้านโครงสร้างพื้นฐานควบคู่การท่องเที่ยวเชิงอนุรักษ์
 - ๑.๑ กลยุทธ์ บูรณาการพัฒนาโครงสร้างพื้นฐานให้ได้มาตรฐาน
 - ๑. แผนงานอุตสาหกรรมและการโยธา

ที่	โครงการ	วัตถุประสงค์	เป้าหมาย (ผลผลิตของโครงการ)	งบประมาณ					ตัวชี้วัด (KPI)	ผลลัพธ์ที่คาดว่าจะได้รับ	หน่วยงาน รับผิดชอบหลัก
				๒๕๖๖ (บาท)	๒๕๖๗ (บาท)	๒๕๖๘ (บาท)	๒๕๖๙ (บาท)	๒๕๗๐ (บาท)			
๑	ก่อสร้างถนน คสล.สายหัวถนน -บ้านเขาโร หมู่ที่ ๑ พร้อมสะพานและท่อเหลี่ยม	เพื่อให้ประชาชนได้มีถนนสำหรับการคมนาคมได้อย่างสะดวก	ก่อสร้างถนน คสล. กว้าง ๖ เมตร ยาว ๘๐๕ เมตร หรือก่อสร้างสะพาน คสล. กว้าง ๘ เมตร ยาว ๓๐ เมตร	๑๐,๐๐๐,๐๐๐	๑๐,๐๐๐,๐๐๐	๑๐,๐๐๐,๐๐๐	๑๐,๐๐๐,๐๐๐	๑๐,๐๐๐,๐๐๐	ผู้ได้รับผลประโยชน์	ประชาชนและผู้สัญจร ไป - มา มีสะพานข้ามสะดวกปลอดภัย	กองช่าง
๒	ปรับปรุงผิวจราจรถนนสายไรใหญ่ - บ้านอ้ายเต็ง หมู่ที่ ๓,๘	เพื่อให้ประชาชนได้มีถนนในตำบลควนเมา มีความสะดวก รวดเร็ว และปลอดภัยในการขนส่งผลิตผลทางการเกษตร	ปรับปรุงผิวจราจร กว้าง ๖ เมตร ยาว ๓,๐๐๐ เมตร	๙,๐๐๐,๐๐๐	๙,๐๐๐,๐๐๐	๙,๐๐๐,๐๐๐	๙,๐๐๐,๐๐๐	๙,๐๐๐,๐๐๐	ผู้ได้รับผลประโยชน์	ประชาชนและผู้สัญจร ไป - มา มีสะพานข้ามสะดวก ปลอดภัย	กองช่าง

ที่	โครงการ	วัตถุประสงค์	เป้าหมาย (ผลผลิตของโครงการ)	งบประมาณ					ตัวชี้วัด (KPI)	ผลลัพธ์ที่คาดว่าจะได้รับ	หน่วยงาน รับผิดชอบหลัก
				๒๕๖๖ (บาท)	๒๕๖๗ (บาท)	๒๕๖๘ (บาท)	๒๕๖๙ (บาท)	๒๕๗๐ (บาท)			
๓	ก่อสร้างถนน คสล. รหัสทางหลวงท้องถิ่น ตง.ถ.๓๓- ๐๐๓ สายต้นโดนด ต้นเลียบ หมู่ที่ ๗,๒	เพื่อให้ประชาชนได้มีถนน สำหรับการคมนาคม อย่างสะดวก	ก่อสร้างถนน คสล. กว้าง ๖ เมตร ยาว ๒,๑๐๐ เมตร	๑๐,๐๐๐,๐๐๐	๑๐,๐๐๐,๐๐๐	๑๐,๐๐๐,๐๐๐	๑๐,๐๐๐,๐๐๐	๑๐,๐๐๐,๐๐๐	ผู้ได้รับผลประโยชน์	ประชาชนมีความ สะดวก และ ปลอดภัยในการ สัญจร ไป - มา	กองช่าง
๔	ก่อสร้างสะพาน สายบ้านกลาง - ต้นโดน พร้อมทางเชื่อม หมู่ที่ ๒	เพื่อให้ประชาชนได้มีสะพาน สำหรับการคมนาคมได้ อย่างสะดวก	ก่อสร้างสะพาน กว้าง ๗ เมตร ยาว ๓๐ เมตร พร้อมทางเชื่อม	๕,๐๐๐,๐๐๐	๕,๐๐๐,๐๐๐	๕,๐๐๐,๐๐๐	๕,๐๐๐,๐๐๐	๕,๐๐๐,๐๐๐	ผู้ได้รับผลประโยชน์	ประชาชนมีความ สะดวก และ ปลอดภัยในการ สัญจร ไป - มา	กองช่าง
๕	ก่อสร้างสะพาน คสล. ห้วยสายบุญหรี หมู่ที่ ๑๐	เพื่อให้ประชาชนสัญจร สะดวก ปลอดภัยในการ ขนส่งผลิตผลทางการเกษตร	ก่อสร้างสะพาน คสล. กว้าง ๙ เมตร ยาว ๒๔ เมตร	๒,๕๐๐,๐๐๐	๒,๕๐๐,๐๐๐	๒,๕๐๐,๐๐๐	๒,๕๐๐,๐๐๐	๒,๕๐๐,๐๐๐	ผู้ได้รับผลประโยชน์	ประชาชนมีความ สะดวกและปลอดภัย ในการ สัญจร ไป - มา	กองช่าง
๖	ก่อสร้างถนน คสล. สายควนจำปา - เขาอ้ายเต็ง หมู่ที่ ๑๓	เพื่อให้ประชาชนได้มีถนน สำหรับการคมนาคมได้ อย่างสะดวก	ก่อสร้างถนน คสล. กว้าง ๕ เมตร ยาว ๒,๐๗๕ เมตร	๘,๐๙๒,๕๐๐	๘,๐๙๒,๕๐๐	๘,๐๙๒,๕๐๐	๘,๐๙๒,๕๐๐	๘,๐๙๒,๕๐๐	ผู้ได้รับผลประโยชน์	ประชาชนมีความ สะดวก และ ปลอดภัยในการ สัญจร ไป -มา	กองช่าง

ที่	โครงการ	วัตถุประสงค์	เป้าหมาย (ผลผลิตของโครงการ)	งบประมาณ					ตัวชี้วัด (KPI)	ผลลัพธ์ที่คาดว่าจะ จะได้รับ	หน่วยงาน รับผิดชอบหลัก
				๒๕๖๖ (บาท)	๒๕๖๗ (บาท)	๒๕๖๘ (บาท)	๒๕๖๙ (บาท)	๒๕๗๐ (บาท)			
๗	ก่อสร้างถนน คสล. สายต้นโหนด - ต้นเลียบ หมู่ที่ ๗,๒	เพื่อให้ประชาชนได้มีถนน ในตำบลควนเมา มีความ สะดวก รวดเร็ว และปลอดภัย ในการขนส่งผลิตผลทาง การเกษตร	ก่อสร้างถนน คสล. กว้าง ๕ เมตร ยาว ๒,๐๗๕ เมตร	๖,๐๐๐,๐๐๐	๖,๐๐๐,๐๐๐	๖,๐๐๐,๐๐๐	๖,๐๐๐,๐๐๐	๖,๐๐๐,๐๐๐	ผู้ได้รับผลประโยชน์	ประชาชนมีความ สะดวก และ ปลอดภัยในการ สัญจร ไป - มา	กองช่าง
๘	ปรับปรุงผิวจราจร ถนนสายไสม่วง - หมู่ที่ ๖	เพื่อให้ประชาชนได้มีถนน ในตำบลควนเมา มีความ สะดวก รวดเร็ว และปลอดภัย ในการขนส่งผลิตผลทาง การเกษตร	ปรับปรุงผิวจราจร กว้าง ๕ เมตร ยาว ๑,๐๐๐ เมตร	๔,๕๐๐,๐๐๐	๔,๕๐๐,๐๐๐	๔,๕๐๐,๐๐๐	๔,๕๐๐,๐๐๐	๔,๕๐๐,๐๐๐	ผู้ได้รับผลประโยชน์	ประชาชนมีความ สะดวก และ ปลอดภัยในการ สัญจร ไป - มา	กองช่าง
๙	ก่อสร้างระบบประปา ขนาดใหญ่ หมู่ที่ ๑	เพื่อให้ประชาชนในตำบล มีน้ำอุปโภค - บริโภค	ก่อสร้างระบบประปา ขนาดใหญ่ หมู่ที่ ๑ ตำบลควนเมา อำเภอรัษฎา จังหวัดตรัง	๓๐,๐๐๐,๐๐๐	๓๐,๐๐๐,๐๐๐	๓๐,๐๐๐,๐๐๐	๓๐,๐๐๐,๐๐๐	๓๐,๐๐๐,๐๐๐	ผู้ได้รับผลประโยชน์	ประชาชนในตำบล ได้มีน้ำ อุปโภค - บริโภค เพียงพอ	กองช่าง
๑๐	ขยายท่อส่งน้ำเพื่อ การเกษตร	เพื่อให้ประชาชน มีน้ำ เพียงพอในการทำการเกษตร และมีน้ำอุปโภค - บริโภค	ขยายท่อส่งน้ำเพื่อการ เกษตร หมู่ที่ ๑,๑๒,๗,๑๕, ๑๑,๔,๑๐	๓๐,๐๐๐,๐๐๐	๓๐,๐๐๐,๐๐๐	๓๐,๐๐๐,๐๐๐	๓๐,๐๐๐,๐๐๐	๓๐,๐๐๐,๐๐๐	ผู้ได้รับผลประโยชน์	ประชาชนในตำบล มีน้ำเพื่อการเกษตร และน้ำอุปโภค - บริโภคอย่าง เพียงพอ	กองช่าง

ที่	โครงการ	วัตถุประสงค์	เป้าหมาย (ผลผลิตของโครงการ)	งบประมาณ					ตัวชี้วัด (KPI)	ผลลัพธ์ที่คาดว่าจะ จะได้รับ	หน่วยงาน รับผิดชอบหลัก
				๒๕๖๖ (บาท)	๒๕๖๗ (บาท)	๒๕๖๘ (บาท)	๒๕๖๙ (บาท)	๒๕๗๐ (บาท)			
๑๑	ก่อสร้างสวนสาธารณะ หมู่ที่ ๔,๑๑	เพื่อประชาชนในตำบล และ ประชาชนทั่วไปมีสถานที่ ออกกำลังกายและสถานที่ พักผ่อนหย่อนใจ	ก่อสร้างสวนสาธารณะ หมู่ที่ ๔,๑๑ ก่อสร้างสนามเด็กเล่น ก่อสร้างทางเดิน ฯลฯ	๕,๐๐๐,๐๐๐	๕,๐๐๐,๐๐๐	๕,๐๐๐,๐๐๐	๕,๐๐๐,๐๐๐	๕,๐๐๐,๐๐๐	ผู้ได้รับผลประโยชน์	ประชาชนในตำบล มีสถานที่พักผ่อน หย่อนใจ	กองช่าง
๑๒	ก่อสร้างสวนสาธารณะ หมู่ที่ ๘	เพื่อประชาชนในตำบลและ ประชาชนทั่วไปมีสถานที่ ออกกำลังกายและสถานที่ พักผ่อนหย่อนใจ	ก่อสร้างสวนสาธารณะ หมู่ที่ ๘ ก่อสร้างสนามเด็กเล่น ก่อสร้างทางเดิน จัดซื้อเครื่องออกกำลังกาย	๕,๐๐๐,๐๐๐	๕,๐๐๐,๐๐๐	๕,๐๐๐,๐๐๐	๕,๐๐๐,๐๐๐	๕,๐๐๐,๐๐๐	ผู้ได้รับผลประโยชน์	ประชาชนตำบลมี สถานที่พักผ่อน หย่อนใจ	กองช่าง
๑๓	ปรับปรุงสวนสาธารณะ เขาราชนาถ หมู่ที่ ๑๒	เพื่อประชาชนในตำบล และ ประชาชนทั่วไปมีสถานที่ ออกกำลังกายและสถานที่ พักผ่อนหย่อนใจ	ปรับปรุงสวนสาธารณะ เขาราชนาถ หมู่ที่ ๑๒ ตำบลควนเมา โดย ก่อสร้างทางเดิน ก่อสร้างห้องน้ำ ก่อสร้างจุดชมวิว ก่อสร้างศาลาชมวิว ปรับปรุงสระน้ำ ก่อสร้างป้อมยาม ฯลฯ	๕๐,๐๐๐,๐๐๐	๕๐,๐๐๐,๐๐๐	๕๐,๐๐๐,๐๐๐	๕๐,๐๐๐,๐๐๐	๕๐,๐๐๐,๐๐๐	ผู้ได้รับผลประโยชน์	ประชาชนตำบลมี สถานที่พักผ่อน หย่อนใจ	กองช่าง

ที่	โครงการ	วัตถุประสงค์	เป้าหมาย (ผลผลิตของโครงการ)	งบประมาณ					ตัวชี้วัด (KPI)	ผลลัพธ์ที่คาดว่าจะ จะได้รับ	หน่วยงาน รับผิดชอบหลัก
				๒๕๖๖ (บาท)	๒๕๖๗ (บาท)	๒๕๖๘ (บาท)	๒๕๖๙ (บาท)	๒๕๗๐ (บาท)			
๑๔	ก่อสร้างสวนสาธารณะ น้ำผุด หมู่ที่ ๖	เพื่อประชาชนในตำบล และ ประชาชนทั่วไปมีสถานที่ ออกกำลังกายและสถานที่ พักผ่อนหย่อนใจ	ก่อสร้างสวนสาธารณะ น้ำผุด หมู่ที่ ๖ ตำบล ควนเมาโดยก่อสร้างทางเดิน ก่อสร้างศาลาพักผ่อน ฯลฯ	๕,๐๐๐,๐๐๐	๕,๐๐๐,๐๐๐	๕,๐๐๐,๐๐๐	๕,๐๐๐,๐๐๐	๕,๐๐๐,๐๐๐	ผู้ได้รับผลประโยชน์	ประชาชนตำบลมี สถานที่พักผ่อน หย่อนใจ	กองช่าง
๑๕	ก่อสร้างลานกีฬา	เพื่อเป็นสถานที่ในการออก กำลังกายของประชาชนใน ตำบลและประชาชนทั่วไป	ก่อสร้างลานกีฬา เขาราชนายกหมู่ที่ ๑๒	๒,๕๐๐,๐๐๐	๒,๕๐๐,๐๐๐	๒,๕๐๐,๐๐๐	๒,๕๐๐,๐๐๐	๒,๕๐๐,๐๐๐	ผู้ได้รับผลประโยชน์	ประชาชนในตำบล และประชาชน ทั่วไปมีสถานที่ ออกกำลังกาย	กองช่าง
๑๖	ก่อสร้างศูนย์ฝึกอบรม อาชีพ	เพื่อเป็นสถานที่ในการฝึก อบรมอาชีพต่าง ๆ ในหมู่บ้าน	ก่อสร้างศูนย์ฝึกอบรม อาชีพประจำหมู่บ้าน หมู่ที่ ๔	๕,๐๐๐,๐๐๐	๕,๐๐๐,๐๐๐	๕,๐๐๐,๐๐๐	๕,๐๐๐,๐๐๐	๕,๐๐๐,๐๐๐	ผู้ได้รับผลประโยชน์	ประชาชนในตำบล ได้มีการฝึกอบรม อาชีพต่าง ๆ	กองช่าง
๑๗	ก่อสร้างศูนย์เรียนรู้ เศรษฐกิจพอเพียง หมู่ที่ ๔	เพื่อให้ประชาชนมีศูนย์ เรียนรู้ และประชาชนได้ ศึกษาเรียนรู้เกี่ยวกับ เศรษฐกิจพอเพียง	ก่อสร้างศูนย์เรียนรู้ เศรษฐกิจพอเพียง หมู่ที่ ๔ ตำบลควนเมา อำเภอรัชฎา จังหวัดตรัง	๒๑,๐๐๐,๐๐๐	๒๑,๐๐๐,๐๐๐	๒๑,๐๐๐,๐๐๐	๒๑,๐๐๐,๐๐๐	๒๑,๐๐๐,๐๐๐	ผู้ได้รับผลประโยชน์	ประชาชนมี ศูนย์เรียนรู้และ ได้เรียนรู้เศรษฐกิจ พอเพียง	กองช่าง

ที่	โครงการ	วัตถุประสงค์	เป้าหมาย (ผลผลิตของโครงการ)	งบประมาณ					ตัวชี้วัด (KPI)	ผลลัพธ์ที่คาดว่าจะ จะได้รับ	หน่วยงาน รับผิดชอบหลัก
				๒๕๖๖ (บาท)	๒๕๖๗ (บาท)	๒๕๖๘ (บาท)	๒๕๖๙ (บาท)	๒๕๗๐ (บาท)			
๑๘	ก่อสร้างถนน คสล. สายหัวถนน - เขาน้อย หมู่ที่ ๑	เพื่อให้ประชาชนได้มีถนน สำหรับการคมนาคมได้ อย่างสะดวก	ก่อสร้างถนน คสล. ขนาด กว้าง ๕ เมตร ยาว ๒,๔๑๐ เมตร	๗,๐๐๐,๐๐๐	๗,๐๐๐,๐๐๐	๗,๐๐๐,๐๐๐	๗,๐๐๐,๐๐๐	๗,๐๐๐,๐๐๐	ร้อยละหรือจำนวน ครัวเรือนประชาชน ที่มีการคมนาคม สะดวกรวดเร็ว เพิ่มขึ้น	ประชาชนมีความ สะดวก รวดเร็ว ปลอดภัยในการ สัญจร ไป - มา	กองช่าง
๑๙	ก่อสร้างถนนลาดยาง แบบผิวเรียบ สายทุ่งสมอ- หนองปรือ หมู่ที่ ๑๐ ต.ควนเมา เชื่อม ต.หนองปรือ อ.รัชฎา จ.ตรัง	เพื่อให้ประชาชนได้มีถนน สำหรับการคมนาคมได้ อย่างสะดวก	ก่อสร้างถนนลาดยางแบบ ผิวเรียบ ขนาด กว้าง ๖ เมตร ยาว ๒,๕๑๐ เมตร	๙,๐๐๐,๐๐๐	๙,๐๐๐,๐๐๐	๙,๐๐๐,๐๐๐	๙,๐๐๐,๐๐๐	๙,๐๐๐,๐๐๐	ร้อยละหรือจำนวน ครัวเรือนประชาชน ที่มีการคมนาคม สะดวกรวดเร็ว เพิ่มขึ้น	ประชาชนมีความ สะดวก รวดเร็ว ปลอดภัยในการ สัญจร ไป - มา	กองช่าง
๒๐	ก่อสร้างพนังกั้นน้ำ หมู่ที่ ๑,๖,๑๒,๑๔,๘ (แม่น้ำตรัง)	เพื่อให้ประชาชนในตำบลได้ มีน้ำในการอุปโภค - บริโภค และป้องกันการพังทลาย ของดิน	ก่อสร้างพนังกั้นน้ำ หมู่ที่ ๑,๖,๑๒,๑๔,๘ (แม่น้ำตรัง)	๕๐๐,๐๐๐,๐๐๐	๕๐๐,๐๐๐,๐๐๐	๕๐๐,๐๐๐,๐๐๐	๕๐๐,๐๐๐,๐๐๐	๕๐๐,๐๐๐,๐๐๐	แม่น้ำตรังไม่มี การพังทลาย ของดิน	ริมแม่น้ำตรังไม่มี การพังทลาย ของดินริม แม่น้ำตรัง	กองช่าง
๒๑	ติดตั้งไฟส่องสว่าง ถนนสายควนเมา - ทอนเหรียญ	เพื่อให้ประชาชนมีไฟส่อง สว่าง สะดวกในการสัญจร ไป - มา	ติดตั้งไฟส่องสว่างถนน สาย ควนเมา - ทอนเหรียญ	๗,๕๐๐,๐๐๐	๗,๕๐๐,๐๐๐	๗,๕๐๐,๐๐๐	๗,๕๐๐,๐๐๐	๗,๕๐๐,๐๐๐	ประชาชนมีความ สะดวกและปลอดภัย ในชีวิตและ ทรัพย์สิน	ประชาชนมีความ สะดวกและ ปลอดภัยในชีวิต และทรัพย์สิน	กองช่าง

บัญชีครุภัณฑ์

แผนพัฒนาท้องถิ่น (พ.ศ.๒๕๖๖ - ๒๕๗๐)

องค์การบริหารส่วนตำบลควนเมา

ที่	แผนงาน	หมวด	ประเภท	วัตถุประสงค์	เป้าหมาย (ผลผลิตของครุภัณฑ์)	งบประมาณ					หน่วยงาน รับผิดชอบหลัก
						๒๕๖๖	๒๕๖๗	๒๕๖๘	๒๕๖๙	๒๕๗๐	
๑	แผนงานบริหารงานทั่วไป	ครุภัณฑ์	ครุภัณฑ์สำนักงาน	เพื่อใช้ในการปฏิบัติงาน	จัดซื้อเครื่องถ่ายเอกสาร	๑๐๐,๐๐๐	๑๐๐,๐๐๐	๑๐๐,๐๐๐	๑๐๐,๐๐๐	๑๐๐,๐๐๐	สน.ปลัด
๒	แผนงานบริหารงานทั่วไป	ครุภัณฑ์	ครุภัณฑ์สำนักงาน	เพื่อใช้ในการปฏิบัติงาน	จัดซื้อโทรศัพท์เคลื่อนที่	๖,๐๐๐	๖,๐๐๐	๖,๐๐๐	๖,๐๐๐	๖,๐๐๐	สน.ปลัด
๓	แผนงานบริหารงานทั่วไป	ครุภัณฑ์	ครุภัณฑ์คอมพิวเตอร์	เพื่อใช้ในการปฏิบัติงาน	จัดซื้ออุปกรณ์อ่านบัตรแบบ อเนกประสงค์	๒,๘๐๐	๒,๘๐๐	๒,๘๐๐	๒,๘๐๐	๒,๘๐๐	สน.ปลัด, กองคลัง
๔	แผนงานบริหารงานทั่วไป	ครุภัณฑ์	ครุภัณฑ์โฆษณาและ เผยแพร่	เพื่อใช้ในการปฏิบัติงาน	จัดซื้อกล้องถ่ายภาพ ระบบดิจิทัล	๓๐,๐๐๐	๓๐,๐๐๐	๓๐,๐๐๐	๓๐,๐๐๐	๓๐,๐๐๐	สน.ปลัด
๕	แผนงานการศึกษา	ครุภัณฑ์	ครุภัณฑ์คอมพิวเตอร์	เพื่อใช้ในการปฏิบัติงาน	จัดซื้ออุปกรณ์อ่านบัตรแบบ อเนกประสงค์	๑,๔๐๐	๑,๔๐๐	๑,๔๐๐	๑,๔๐๐	๑,๔๐๐	กองการศึกษาฯ
๖	แผนบริหารงานทั่วไป	ครุภัณฑ์	ครุภัณฑ์สำนักงาน	เพื่อใช้ในการจัดกิจกรรม ต่าง ๆ ของ อบต.	จัดซื้อโปสเตอร์	๑๐,๐๐๐	๑๐,๐๐๐	๑๐,๐๐๐	๑๐,๐๐๐	๑๐,๐๐๐	สน.ปลัด

